盛京時報

西曆一九三三年　陰曆二月一日　昭和八年二月廿四日

發行人 染谷保藏　編輯人 菊池貞二　印刷人 東光明
發行所 奉天隅田町九番地 盛京時報社
電話 營業部(日)二〇二二番 編輯部(日)三八二二番 營業部(滿)四一六八號
振替口座 大連一七二五番
支社 大阪堂島濱通一丁目　哈爾濱道外　大連寧町二番地　新京祝町二丁目

短評

熱河雜軍擁擠 (傲霜庵)

熱河一隅。今爲中國各種兵匪之展覽會場。什麼義勇軍。什麼救國軍。什麼正式軍隊。什麼非正式軍隊。什麼張軍。什麼馮軍。什麼宋軍。什麼朱軍 等等。應有盡有。包羅靡遺。誠爲熱河未曾有之熱鬧也。

不戢自焚。古訓昭然。此項雜色又雜色之軍隊。果能相安無事乎?湯玉麟與朱霽青互相傾軋。日甚一日。朱慶瀾雖從中調解。絕無效果。要之系統不同。首領不同。各式各樣之烏合兵團。能立於有統制有規律之共同戰線上?爲疑問中之疑問耳。

摩登將軍偕同掌櫃宋先生。坐極華麗的福特飛機。翩然蒞熱。誠勵士卒。大約借重宋財神宣傳有錢無盡之意。演說一二小時。將軍又坐飛機。翩然回平。不肯離順承王府一步。語云。重賞之下無弱卒。或有相當效果。亦未可知。至少是時像宋先生的福氣。駕摩登將軍之虛威而上之。

所可哀者。爲熱河之可憐的小百姓們。原來兵與民難兩立。兵愈多。民愈窘矣。

按「熱河」這地名很不好。水深火熱之鄉。增之以湯以匪以兵。民眞不能堪!眞不能堪!

很奇怪的邏輯

宋子文在南京發表慰勵守土將士之訓詞。內謂「諸位弟兄們。機會來到了。你們一直往前幹吧。你們幹到天邊。全國人跟到天邊。你們幹到海底。全國人跟到海底。」這是很奇怪的邏輯。宋先生似誤認中國人爲鳶與魚!語云。鳶飛戾天。魚躍入淵。原是天下太平之象。孰意堂皇中國代理行政院長之宋子文先生。當國難時期。以此鼓勵將士。令人莫名其妙。

竊以爲遣將調兵之權。操之政府。而政府基於民意。辦理一切。換言之。人民爲主。將士爲從。至所謂「你們幹到天邊。全國人跟到天邊。你們幹到海底。」則邏輯整個翻過來!若非謊話。則南京政府。除吳稚暉先生提倡之二十萬飛機外。須先建造潛艇二十萬艘。

高談和平之裏面

古人不大言。僅曰「與城俱存。與城俱亡。」凡守土大官。無論文武。應負責任。盡於廖廖此數語。今乃失地之將軍。歌舞如故。獨責備地方軍隊。噫乎是何意?是何意?索解意而不可得。

去年英國議會。有人質問。謂英國運售極東之軍火數額幾何?經外交次長耶旬答稱。無益之回答。不如不回答之爲愈。

今年英國官憲不便秘密到底。乃在下院發表。英國於一九三二年十二月。至本年一月。僅僅二個月之數額。運售中日軍械子彈。詳數如下。十二月份運售中國者。機關槍共二十架。以及附件。一月份運售中國者。來福槍子彈。計四百萬粒。十二月份運售日本者。機關槍計四十架。及附件二十六件。子彈計八千五百粒。砲彈共六萬八千枚。

基督曰。右手所爲之善事。勿使左手知覺。尊重陰德之謂也。今在日內瓦高談和平。一面在極東售賣凶器。表面上若無事。然賣者無罪。買者之愚耳。竊冀中日兩國。亦有一面高談和平。一面售與軍火。以步基督教徒後塵之一日!

袖珍艦陸續完成

德國袖珍艦。由法國人眼中觀之。不啻圖中之匕首!第一袖珍艦。前年告竣。第二袖珍艦。今春可下水。第三袖珍艦。方始開工。大約至早須在一九三四年(明年)始能完成。明年第四袖珍艦亦將開工。任此以往。匕首滿身。行將無袖可珍。所謂歐洲和平。既然如此。誰謂國聯保全世界之和平。直是笑話耳。

▲勘誤 昨日短評「英文豪諷刺中國」題下第一段第二十二行將字下脫「達」字 合亟更正

法國軍縮代表提出 統一歐洲軍隊案
德國反對俄國無異議

日內瓦訊云、軍縮會議總委員會、十七日下午開會、法航空長及出席軍縮會議代表考提、建議關於統一歐洲軍隊提出下述之議決草案、祇有防衛性質之軍隊、可與和平制度相符、祇有短期服務由八月至九月之軍制、國聯方能進行和平之進展、考氏宣稱、法國已預備接受其他列強能接受之軍力、軍式如皆爲短期服務、軍力自有縮減之可能、而又能便於比較、對歐洲各國之軍隊、考氏建議、使於此項改善工作共分二步、每步定三年或四年、該決議結論、要求在歐洲範圍以內、審查實行所提出之方法

德代表那都尼提出反對、但考氏堅持通過法國建議之改善計劃、考氏之演說、予聽衆一極深刻印象、蘇俄外長李維諾夫謂彼對法國之決議無有異議、那都尼請求延緩答覆考氏之建議、然德代表要求比意二國之軍隊縮減、以爲接受法國計劃之條件、意代表對此答稱、意國已實行裁減該國之軍隊、法國計劃定於星期一日仍繼續辯論云、

橫琴島案 完全解決

香港訊云、甘介侯對記者談「橫琴島案」日前經衛領來解釋誤會經過、並聲明澳政府絕無佔據意 此事已完全解決、外傳西南將設外交獨立機關、及予因經費無着擬辭職說均不確云、

華司法部擬設 北平反省院

南京訊云、國府司法部次長石志泉十五日、談新刑事訴訟法草案已脫稿、尙須詳加研究、較之舊法改革甚多、於自訴一項範圍擴大、俾當事人可隨時使用、外僑於此甚關心、因屬特區法院亦適用此新法也、草案將轉呈立法院通過後送國府公布施行、又司法行政部奉中央令 將於北平設反省院、但反省院之設立、限於省會、北平非省會、與設反省院法令不符、應先設法修正該項法規云

德國頃漸發生 帝政復活運動

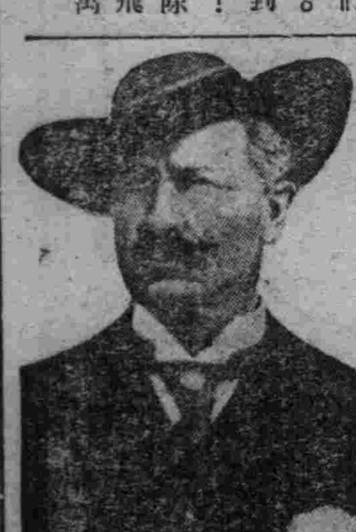

(圖即威廉廢帝)

托倫訊云、前德帝威廉二世、于一九一八年十一月、因共和革命之勃發、由西部戰線蒙塵於荷蘭、已十餘年於茲、其禁止歸國期間之十年、業已期滿、及至國民社會黨首領希特勒與右翼帝政派巴本、互相提攜、組織聯立內閣、結果以廢帝爲中心之帝政復活運動、現漸抬頭、十八日在托倫廢帝邸、正式發表、此次廢帝夫人赫爾米涅將開商場計、前赴柏林等情、惹起各方驚動、一般觀測、該夫人開商場一事、恐爲當面的事由、其實受廢帝意旨、關於帝政之復活、有探國內政情之目的、到柏林後、夫人託言於茶會、與右翼 國家主義者領袖 及帝政時代貴族有力之可能者等會談 關於復活帝政之可能性 將爲秘密的協叶云、

中國土地利用調查
由金陵大學主辦明夏可完竣

南京訊云、金陵大學農業經濟系從事研究中國土地利用問題、已有三年歷史、但該系研究此一問題之緣起、與其已得之成績、外間鮮有知者、記者頃往訪該系主任孫紹周、探訊研究情形承答如下、吾國號稱地大物博、以農立國、似應生產多量農產品、即不能將生產剩餘運銷他國、換取工商業品、藉塞國際漏卮、最低限度、國民衣食原料、固應足自給、而按諸事實、竟適得其反、一讀歷年海關報告册、就衣食原料而言、近五十年來、入超日見增加、寔非咄咄怪事、國人不察、每每諉諸時局不靖、水旱頻仍、匪共騷害、人口過剩、凡此諸端、雖各有相當解答之理由、然其害似不應如此之迫切而普遍、竊意地利未盡、人謀不臧、實爲中國農業衰頹之一大原因、乃國人侈言改良農業者、大都對於農業之現狀、所知甚尠、貿然從事、成效無幾、茲欲探本追源、尋求癥結、土地利用現狀之研究、實爲當務之急、本系對土地利用方面研究工作、未敢後人、唯以此舉、需費浩大、故遲未能實現、自民國十五年冬、太平洋國際學會、在檀香山舉行年會時、曾有研究中國土地利用之擬議、十七年冬、該股幹事研康德利甫氏、來華觀光、曾與該會中國委員總幹事陳立廷氏、同來本校 參觀、兩君對於本系之研究工作、頗加贊許、隨即委囑本系草擬一中國土地利用調查之設計、該項設計擬就後、旋得中國委員會之認可通過、嗣又經太平洋國際學會總幹部之正式通過、乃送交美國社會研究委員會、請求代向洛 氏基金團 請求補助金、結果幸蒙允許、自民國十八年夏季起、至二十三年、春季止、爲期五年擬將全部工作、一律完成、此項工作、現正由本系努力進行中、至於本系對此問題之研究方法、先即從事大規模之調查、分全國爲二十自然區、再於各自然區中、選擇標準調查區約一百個、共計約佔全國六分之一、此項調查員、前後派出二十餘人、助手數十人、留校擔任分析統計者共四十餘人、全部工作人員約計百人、三年半以來、所得成績、計已收到田場調查表一萬四千餘份人口調查表四萬五千餘份、食物消費調查表一千八百餘份、農業調查表一千六百餘份、房屋衣服等調查表各約三萬份、縣調查表共一百餘份、地區調 查表共一百四十份、如以地域論、中國北部及東南部、均已調查完畢、西南西北及鄂皖湘贛等省、年內決可完成、一俟調查完竣、即可從事草擬報告、預定明年夏天定可如期完成、此一巨大工作再有半年時間、即可得一結果、不僅本系之幸、抑亦中國之福也、現江西赤匪、聞已次第剿滅、本人 係自稱 將於日內偕同調查員前往調查、借便研究匪區善後問題、大約一月可返京、孫氏並語記者、該系現又從事各省農情報告與食糧調查、亦有極好成績云、

芬政府擬今夏 海底撈金

海勒星凱云、芬蘭當局將於今年夏季遣派一探險隊、至芬蘭海股之海底探覓潛伏海底之純金十四桶、價值在一、零零零、零零零鎊、此事之發端、係因芬蘭當局於檢查日記時、查覺此項金貨、係於一七二零年藏運此物之俄國軍艦沉沒於海底者、至於該項財寶究竟在何處、尙未發覺、將來一旦尋得、則分儲於芬蘭瑞士博物館云、

俄飛行家將作 莫匹來回飛行

莫斯科訊云、著名蘇聯飛行家華獨彼諾夫氏近慶祝遠東飛行成功、華氏飛行總程已逾三十萬基羅米突、不久將作莫斯科與西脫洛夫斯克間來回飛行、一九一八年青年之華氏加入紅軍、在歷次內戰建與自衛軍抗戰之功績、華氏之飛行事業、自在一飛機修理廠中充助手開始、一九二五年、華氏充任機匠、一九二八年畢業飛行學校、自彼時起、華氏數次飛行、最著名者爲伯力與薩哈林間之五小時飛行、及莫斯科與伯力間之四十一小時飛行、

義國軍火運奧 法政府抗議義甚憤懣

羅馬訊云、義大利新聞報駐巴黎特派員電稱、茲因最近查覺由義國輸送大批步槍機關槍于奧國赫但堡兵工廠、以備儲藏、是以法國政府對奧政府提出非常强硬之覺書、此消息一經登出、頗引起義國之憤懣、聞該覺書要求將此項軍火送回義國、或立即消毀、且須奧政府爲此事對英法兩國代表作剴切之證言、據稱、此項軍火乃係用以供 給奧國法 西斯黨者云、

裏海加拉勃爪茲灣 產鹽酸磷 每年十萬餘噸

莫斯科訊云。裡海之加拉勃加茲灣有一面積」二十方基羅米突之死水區、其中如魚類、亦無水上植物 加拉勃加茲灣水面頗淺流入之水因受烈日之照、映蒸發甚速 因此數千年來、此海灣已成天然之製鹽場據蘇聯科學院估計、含硫酸鹽之鹽類、積聚於此灣中者、約計六百萬噸、在低溫度時、此等鹽類沉澱灣底、其被波浪潑至岸上之海水、則因受烈日之蒸發、立即乾燥而後不需人工幫助之磷酸塩製造磷酸鹽、向用此原始方法、近年來、始用工廠方法採取磷酸鹽、四年來、海灣岸上 已成立一工業市、工人達二萬名、旅舍、學校、俱樂部等之設備俱全、一九三二年 加拉勃加茲海灣之磷酸塩產額達萬零四百噸、本年將增至十二萬五千噸、此海灣所產之鹽、可藉化學方法提取蘇打、硫磺、及硫酸、一大規模之聯合化學工廠、將於本年內建築完成、俾從事此海灣之富源開發云、

閱戶注意

今日發刊兩大張半 倘有遺漏請向送報人索取

大阪商船出帆

△開往門司神戶大阪(上午十時開)
亞米利加丸 二月廿四日
烏拉爾丸 二月廿六日
香港丸 三月二日
烏蘇里丸 三月四日
貝格爾丸 三月六日

△開往天津(到塘沽止)
貴州丸 二月廿四日
嘉義丸 二月廿八日
武昌丸 三月七日

△開往上海福州基隆高雄(下午三時開)
盛京丸 二月廿六日
長沙丸 三月六日
福建丸 三月十四日

△船票發售處 滿鐵沿線各站及各埠日本國際觀光局
車船連運票(往復票火車減二成輪船減一成通用期限兩個月)大連門司神戶間輪船票(買往復票返程票價可減二成通用期限參個月)發售
△專屬貨物代辦處 各地國際運輸會社
大阪商船株式會社 大連支店

大連汽船出帆

△青島上海行(上午十一時開)
奉天丸 二月廿四日
大連丸 二月廿七日
長春丸 三月一日

△天津行(天津潮航)
天潮丸 二月廿三日
長平丸 二月
濟通丸 二月廿六日

△龍口行
龍平丸 二月

△基隆高雄行
山東丸 二月廿八日

△長崎基隆高雄行
山東丸 三月十九日

△新潟伏木敦賀行
河北丸 二月廿三日

大連汽船株式會社
專屬貨客經理店 永和公司 大連市敷島町六番地 電話七二七五番 七八六八番
阪神航路專屬荷取扱店 大連市須磨町六〇番 澤山兄弟商會 電話長五二六五番 四六八一番

自阿波共同汽船大連出帆

△開往芝罘威海衛青島(下午七時開)
十六共同丸 二月廿三日
廿六共同丸 二月廿六日

△芝罘威海衛仁川
卅六共同丸 二月廿八日

△開往天津
長山丸 二月廿四日

△開往仁川鎮南浦
長山丸 二月廿四日

△開往芝罘
十八共同丸 三月一日

阿波共同汽船會社 大連支店
大連市山縣通 電話五〇〇一 六八九一番

大連油脂工業株式會社製品
雙龍香香
總經理 千村洋行 奉天浪速通二番地 電話三五九五番
招募各埠代理店倘有希望者來函接洽爲荷

大東醫院 內科 大東門外 電話日三四三六番

全治皮膚病 天恩水
殺菌作用 消毒作用 收斂作用
殺菌滅虫 分解毒素 奏效神速
乾癬、濕癬、鵝掌風、疥癬、癩瘡、香瘡、疸痂、凍瘡、痒瘡、疥疤、禿瘡、癰瘍、火結子、酒刺、雀斑、蚤蚊蚋子、臭蟲、之刺傷、漆油、湯傷、刮、臉、劃傷
潰爛 蚤蚊臭虫毒虫之刺傷等一切膚病
△不痲△不痛△不內攻△擦之不汚△不顯眼△卻痛痒△潰爛尤効
藥價 卅錢、五十錢、一元・二圓・送料內地六錢
全國到處藥店皆售
發賣元 東京市芝區田村町六七 東京藥院 大阪市赤十字病院前

帽王學牌ワルツ (華爾志)
各種帽子製造批發
文武官青年團學生各界製做帽子請向敝店訂做
本 大阪市東區農人橋詰町一三松屋町筋 辻梅製帽所 電話東一九二四番
深蒙文武官 各學校賜顧

錦縣電氣股份有限公司啓事
啓者本公司茲有緊急事項急待解決 特定於三月一日招開董事會議三月三日招開股東會議查歷年董事會期均在三月十五日股東會期均在四月一日 茲以要務待決不容延緩用特提前招集務請各董事股東屆時駕臨與議 爲盼特此登報通知即乖鑒希

生徒募集廣告
本科(晝間部)
一招生額數 約五十名
一學科目 日語、漢文、英文、簿記、算術、珠算、商業實務、日文打字、漢文打字、法制經濟
一卒業 三年卒業但願入日本中等學校者修業一年特爲介紹
一教授時間 晝間每日五六點鐘
一開學 陽歷四月一號
一學費 報名費金一元五角 每月金一元五角故報名時共交金參圓
一入學資格 高級小學校卒業以上及有同等學力者自十四歲至二十五歲
一入學試驗 漢文、算術、口試、陽歷自三月十四號至十六號行之
一報名手續 報名時交存像片外應交閱卒業證書或卒業公函同等學力者只報學歷
一報名期 陽歷三月十二號截止
一宿舍 本校無有宿舍學生自覓店住
日語別科(夜間部)
無限制
日語 初級一年 高級一年 有相當學力者得入高級 三十名足時或有不取
夜間每星期八點鐘
陽歷四月四號
報名費金壹圓 每月金壹圓 報名時共交貳圓
無限制論男女並
繕具願書
陽歷四月四號截止
奉天同文商業學校 校址 奉天小西關赤十字病院前

戒煙
迅速的 緩慢的 如意的 舒服的 安全的 歡喜的 完善的 滿足的 快活的 保險的 可樂的 永久的
二日完全戒除 七天安全忌好 精神永久照常 不受絲毫痛苦 百病泰然不犯 心中非常愉快 老幼皆可入院 癮與病一齊治 陰天不再犯癮 永久不想煙抽 如再吸煙嘔吐 担負完全責任
注意 看護周到 入院方便
奉天省城大西門外 戒費極廉 函索簡章請付郵票 振華醫院
午前施診 注射藥針 救護難產 顯症胃折
分文不取 藥費克己 肺病吐血 鼠瘡瘰癧
午後營業 產婆收生 婦女經閉 均有神效療法
藥費從廉 晝夜不分 久不生育

馬路灣 大西醫社 商埠地
專門 內外科 花柳科
注射 六〇六◎九一四◎一二〇六
清血解毒最新藥針
新法戒煙◎保證戒除
住院方便◎看護週到
患者福音
本院爲救貧苦患者起見每日施診捨藥二小時由午前十時起至十二時止醫藥費分文不取麻藥收針半價
本院招考女看護二名

患病諸君注意
明醫趙麟甫先生 幼讀詩書壯業岐黃尤長於婦女經病各科雖疑難重病確能指日保好
葉季紅大夫 先生四川籍世醫也專理男婦小兒各科深有經驗無不手到病除
王紹康先生 善理男婦各科頗有實驗及危難大病雖經年不愈者亦可指日保好
張曜五 先生男婦小兒各科時行疫癘疹痧瘟尤屬特長一經診治立收功效
李炳暘 先生久厲滿市活人無算婦女經帶癆病小兒春溫痘疹尤有心得每經着手立起沉疴
午前門診後出 危急重病不在此例
奉天大西邊門外鴻育堂謹啓 本堂爲發展醫藥救濟市民生命起見特聘

山海關城內東三條門片十六號 吳燮昌啓事
爲此重聲明財產所有權及契約合同遺失作廢事緣燮昌承繼先嚴吳乙皿公餘蔭有洋房一所座落山海關車站旁共計十九間又有山海關公和祥以吳積善堂名下入血本一股計洋六百元與乃年紅利其股份合同向因燮昌幼小未成年故皆存於家庶母鄭氏之手奈庶母大體不明家產任意揮霍自燮昌成年後嘗將所有財產權利統爲收回爲自行管理惟公和祥合同仍存家內不料檢閱事變之時竟失去該項合同除向公和祥經理李春華君聲明掛失外該合同無論落於華洋人士之手概作廢紙一律無效致於此十九間房產乃燮昌繼承取得財產所有權應享自由授受讓與處分任何人不得有侵權行爲特此合併通告聲明

蒙滿洲國官憲賜用 蒙關東軍關東廳賜用
衛生牛乳 黃油煉乳 乳製品販賣 特售送禮用牛乳券
株式會社 滿蒙牧場 電話二〇四四番
販賣所奉天竹園町一番地 牧場蘇家屯千歲町

肺病吐血去根藥出世
發明肺癆醫士 趙美忱大夫
肺病一症爲人類之大敵本醫研究此症懸壺省城二十餘年去根藥方得自祖傳喘治青年一二三期以內肺病久嗽成癆大口吐血痰中帶血咳嗽痰喘肺癰肺痿各大奇異五癆七傷咳嗽氣短經年不愈時犯時止者不分遠年近日服他藥無効者速來本醫處檢查新法診斷定期去根負責不犯外城函詢各症附郵六分即覆
門診 午前出診午後
診病所大西關月窗胡同門牌一七二號 精業堂趙家理肺藥房謹啓

嚴華戒煙丸
靈藥出世十四天保險斷癮
此藥確係專方以各種貴重藥品配製內中絕無一切麻醉性物少品善能活血解毒補氣養神止痛止瀉鎮靜安眠無論男女老少凡患大烟嗎啡海洛英等癮若服此藥定可於十四天完全戒絕戒時不吐不瀉眠食如常仍可照常辦事戒除以後永無後患毫無痛苦戒烟中無上之妙品也
定價 大盒一百二十粒 小盒五 現洋二元
總發行 奉天小西門北電車路東 嚴華藥行
總經售處 奉天中街路北 普克德藥行

最新發明萬試萬靈
肺病新藥 備家必需 止咳特效
藥力宏大一料斷根 買一盒贈送一盒
肺病一症深爲危險若治之失當則必害及生命本行有鑒及此由天壽藥廠包銷大宗萬試萬靈新藥此藥効力驚人無論何種咳嗽肺病吐血哮喘確保一料斷根永不再犯今特別犧牲一千料凡買一盒者即另送一盒送足一千料爲止望有肺病諸君快嘗試之以期早日驅除可操之肺病是幸
主治 五癆七傷 痰中帶血 肺癆結核 黃痰白痰 傷風咳嗽 胸膈酸疼 各種咳嗽 無不立愈
定價現大洋每盒五元二料十四元
經理處奉天中街路北 普克德藥行商業

化學實驗 蓉茸大補丸 ◎贈送 體弱救星勿失良機
本行特由德祥蔘莊包銷大宗化學實驗蓉茸大補丸此藥係用化學方法製成功效較前增加十倍以上男婦老幼可服四時咸宜毫無[illegible]此藥奉送兩料價值大洋十元送足一千料凡寄來郵票二百六十分即將[illegible]
贈送處奉天城內中街路北 普克德藥業行

日本對熱河案見解
將向各國大使披瀝

【東京二十三日發電】二十日閣議、已決意脫退聯盟之內田外相、以脫離從前之聯盟外交、爲進行國際協調外交之第一步起見、近將對于駐日英美法意德等之各國大使、詳細報告最近之滿洲國、熱河之情勢、並華北張學良派之策動、同時關于帝國政府對熱河問題之見解、率直披瀝要求諒解、

一、在熱河之中國軍及義勇軍之反滿抗日的形勢、日益露骨、殊難默認坐視、但熱河問題、純爲滿洲國國內問題無有波及國際的性質、

一、對于滿洲國領域以外、採取極力防止及變亂方針、但張學良以下之中國軍閥、若採取積極的攻擊之場合、日本發動自衛權、掃未可知、

一、關於滿洲國軍之掃蕩熱河反滿分子、係基於日滿議定書、有正當條約上之義務、

一、爲防止不幸事態之發展計、關於中國軍 隊之撤退熱河、在長城以內、設置緩衝地帶、（國通）

陝省銀行官商合辦
省鈔改歸官商監理發行

西安訊云、省府及省銀行當局、鑒於該省現金奇缺、銀根時現緊張、爲救濟市面金融恐慌、增益交易籌碼流通起見、曾經擬具將省銀行改歸官商合辦之方案、於前日提出省務會議議決通過、惟商會方面、對於此項辦法、懷疑未決、尚在考慮之中、省當局除令大荔三原等省銀行分別先行改爲官商合辦以資提倡外、省行特將西安字十元券先行劃出、實行公開兌發、活動市面、以濟現金缺乏之恐慌、並已聘定商界素負聲望王怡然、王煥章、李秀亭、謝鑑泉、衛竹川、崔百川、張錫山等十人、爲監理委員、將省銀行西安字十元券（計庫券未發行券及在外流通券）十足準備金共鈔現五十三萬元、悉數移交陝西省銀行官商監理發行部、建設專庫、另立新帳、並假富秦錢局設立兌換處、實行十足兌現、此項十元券之發行絕對獨立、不與銀行錢局相混、以便公開檢查、厲行十足準備制、以四成現金準備兌現、其餘六成存放于各殷實商號、活動金融、所有存放商號之款、酌收較低利息、得隨時提供兌現之用、並定于每星期三六下午二時、實行公開檢查、各監理委員按日輪流値日、切實監督一切兌發事宜、至于其他五元一元各券、亦將趕于最短期內、援照十元券辦法、實行公開充分兌現、以促成官商合辦省銀行之實現、日昨上午十一時、曾假座富秦錢局招待各監委及商界名流新聞記者、席間由

韓財廳長報告意義、略謂今天是省銀行官商監理十元券發行開幕的一天、在各帝國主義弁經濟勢力壓迫下之中國、尤其是天災人禍交相爲虐的陝西、經濟破產、現金缺乏、已成不可諱言的事實、省銀行發行鈔票、原係調劑本會金融、增加社會富力、與總理建國方略上之紙幣救國、恰相符合、但以時局不靖、人心浮動、社會上對於銀行無絕對信仰、稍有風波、即發生擠兌情事、銀行事業係以準備金四成預借兌現、其餘六成仍設法向市面流通、活動金融、若遇擠兌發生、自然不易應付、愈緊張則愈加啓人以懷疑、遂致有金融恐慌之不良現象、於是調劑金融增加社會富力之機關、因上項原因、反演成金融之恐慌、殊於初旨有所背謬、本省銀行發現此種現象者已有數次、欲救濟此種流弊、使社會上對於銀行發生堅決信仰、俾市面金融暢通、地方經濟漸次恢復、計惟有將銀行改爲官商合辦、發行公開、俾人民均知銀行之準備金、基礎穩固、鈔票之流通量、原未逾額、人民對銀行既失去懷疑、而有充分之信仰心、則除省鈔票在市面流通外、更加以準備金六成之存放及兼營他業、社會富力自可逐漸增進之目的、所有擬定官商合辦省銀行辦法、業經省政務會議通過、但因本省過去之銀行、迭次失敗、商界對於此項辦法、亦有懷疑、在商界考慮未決、本省銀行事業亟待推行之際、除令三原大荔等地分行局部先行改爲官商合辦以資提倡外、省行總行則先就十元券、改爲官商監理發行、以爲促成官商合辦省銀行之初步、所延聘之監理委員、現僅限于各錢業商家、以後五元券一元券完全實行官商合辦公開監理發行時、自當從各業商家延聘監理委員、以資促成官商合辦之偉大事業云云、韓氏又提出兩項比喻、謂上海在中日戰爭初起時、銀根頓形緊張、各銀行均發生擠兌風潮、陷於無法應付之境地、銀行界仍集中資產二千餘萬元、組織公庫、風潮頓見平息、天津在兩月前、發生現大斥鈔拒缺乏之病態、人皆歡迎支票、濫絕現金、現金過交、貼水甚鉅、而國內銀行又不願有多數支票之發行、遂又演成鈔票缺乏恐慌、斯時各帝國主義的銀行、乃大投其機、大發其支票、吸收貼水、從中漁利、當地銀錢兩業、目睹情形危急、乃合立公庫、發行支票、信用既佳、流通亦便、不數日間、前項流弊、漸次消除、陝省在此時實無異於津滬兩地之金融恐慌、官商合辦監理十元券發行部、亦無異上海之聯合庫及天津之公庫、以後交易過交自較便利、金融方面當有靈活之可期、至以後促成省銀行之正式官商合辦、完全達到共同監理發行、則本省經濟前途愈可樂觀云云、言詞懇摯、全場人士均甚感動、次由省銀行協理李維城等申明上述詳細辦法、並報告監理發行組織詳情檢查新定賬目、監委王怡然以高年德邵、係前商會會長、有老會長之稱、對於此項新政、異常熱心、關於事件討論、發言極多、辭意莊諧並寓、點綴席間、生色不少、

十九國委員會變形
又組織一種委員會

【日內瓦二十二日發電】聯盟側鑒于報告書勸告案中所規定之交涉委員會、因日本之拒絕勸告案、陷於解消狀態、今後爲使中日之事態好轉起見、故將十九國委員會變形、將組織爲一種委員會、關於此、正在協議中、二十三日、十九國委員會亦將此案提出、二十四日在總會席上將由議長提議、正式提出之模樣、而日本代表部對此並不視爲有如何之重要性、（國通）

日樞密院重要會議
政府說明聯盟問題

【東京二十二日發電】樞密院定例會議、二十二日午前十時三十分、在宮中開會、各顧問官及齋藤首相內田外相、堀切長官谷亞細亞局長等參集、首先由齋藤首相陳述、謂勸告案在聯盟總會採擇之場合、帝國政府不能默認、二十日開臨時閣議、愼重協議、結果、決意脫退、且披瀝政府確固不拔之根本方針、要求諒解、次由內田外相就基於第四項製作勸告案之經過、詳細報告、且謂審議勸告案之最終總會、使日本代表表反對宣言、並反對投票後、斷行脫退之意思、並關于脫退後之外交政策、爲附萬全、有充分之準備云々、約亘四小時、詳細說明後、與各顧問官間質疑應答、至午後一時散會（國通）

日海軍聲明
脫退聯盟之決心

【東京二十三日發電】日本海軍當局、昨日午後、關於日本脫退聯盟、以非公式發出聲明如左、

一、海軍鑒于聯盟之言動、知終難期其圓滿、故雖脫退時、亦不能特別驚愕、且覺悟今後之政局、雖粉骨碎身、以期全其職責、

一、脫退聯盟與國際的孤立問題、自爲別個問題、依脫退聯盟、日本實行外交之交涉、與聯盟無關係、

一、夫經濟封鎖之至難、即與各專門家意見相同、若敢行此事時、則將惹起世界戰爭、故有如斯企圖者、當即以實力膺懲、關於此、亦有準備、以期打開國難、

一、南洋委任統治地之主權、確信爲日本所有、故雖脫退、亦依然保持之、

一、熱河之掃匪、爲滿洲國之國內問題、倘反動分子不改前非、則即與陸軍協力、以期排擊云云、（國通）

否認撤退駐日公使

【南京二十三日專電】代國府辯者、否認國民政府令駐日公使撤退之報告、謂中國政府向蔣作賓發出撤退返國命令之消息、全然與事實無根云云、

平張密謀封鎖白河

【天津二十二日發電】張學良命于學忠、務期天津市內外之攻防、規劃萬全、同時企圖使天津之日僑及駐屯軍陷於孤立、令渤海艦隊計劃封鎖白河、頗惹注目、（商通）

陝省各方謀
根本救濟

北平訊云、華洋義賑救災總會近接西安來電謂、陝西西部災情嚴重、飢饉普遍、災民估計不下數萬人、就中尤以扶風、武功、岐山、鳳翔數縣、受災最烈、查陝省缺雨已閱五月、即使今春有雨、預計麥收亦不過平時四分之一、所有牲畜現已宰食一空、此外並得一報告謂陝省現時地價之賤、爲各處所僅見、有一部分麥荷者、每畝只售二元、但尚無人問津、至四間大小帶廂房之房屋、用三元五角即可購到、所有木器傢具、大半均已折毀、當木柴出售、每一百斤僅售銅元二十五枚、或大洋七分云、最近該會人士致函該會力請完成涇惠渠、各支渠俾災區得到相當之水利、現時計算、若欲將該渠支完成全部工程、約尚需款十五萬元至二十萬元云云

西安訊云、西安綏靖主任楊虎城、前陝水利局總工程師紹宗報告、測勘引洛水利情形、以引洛工程、需款甚鉅、當此財政困難之時、籌措不易、擬即採用兵工政策、派兵四團前往開鑿、限兩個月完竣、以促其成、又因入春以來、久無雨雪、旱象已現、民生可慮、特於十二日赴渭北、蒲大各縣履勘旱災、並察看洛水形勢、建設廳長趙守鈺及水利局孫紹宗、陳靖波、偉健齋諸氏、亦隨同出發、就前次測勘各縣、詳細覆勘、俾引洛灌田計畫、早觀厥成、十三日已返省、對之頗爲樂觀、又陝西弭災水促進委員會、以陝省旱災慘重、當由水利不興、該會促進水利、早有導渭計畫、但贊成者雖多、懷疑阻者亦有之、茲又編印歷代導渭之實跡一書、俾促導渭灌田之實現、秉可實行工振、救濟災民云、

又訊、陝建設廳近以該省屢遭旱災、曾發給各縣鑿井器具、俾早得灌溉之利、近又計劃、令縣設一農業銀行、由各縣長指令該縣有一頃地以上之農民共認股本、資本須在五萬元以上、隨井務發達程度爲變遷、井務在創辦時期、即專貸款於無鑿井資本之農民、以地畝文契作抵、年利若干、各縣自行規定、收成後、漸次歸還本利、銀行所備不必專銀洋、即凡鑿井所用之材料、如柳木、竹竿等均可、迨井務發達時期、即時兼辦農業放款、使主亦以文契作抵、所備以豆餅、麻森、麻醬、憐肥等肥料爲主、買主合價息使、收成後本利歸還、如有餘款、可購辦關於耕種灌收等小機器、隨時租與農家使用、俟各縣農業銀行辦有成效時、可再令各村農民成立農業研究會、與縣內農業銀行聯爲一氣、共負改良農業之責云、

日政府與勞動會議
日政府仍遣代表參加

【東京二十二日發電】日本政府、關於脫退聯盟後之國際勞動會議主管者之內務省、現對此事、已有研究、蓋因勞動會議以國際產業和平爲目的、爲社會的文化的之會議、並無脫退勞動會議之必要、今年六月初召集第十七次國際勞動會議時、政府仍當派遣資本勞働各代表前往、（國通）

二十四日之總會
日代表宣言
表明不受諾勸告

【東京二十三日發電】關于中日紛爭聯盟最後的總會、決定二十四日、外務省已決定左記三項、向日代表部急遽致電訓令

一、排擊勸告案之日本陳述書、

一、松岡代表在總會宣言骨子、

一、成立勸告案後、由日本側對聯盟提出勸告案不能受諾之通告方式、

外務省就總會最終日席上、使松岡代表發表脫退聯盟決心之點、經愼重考慮、決定如左、

一、日本帝國、關于過去亘十三年、以維持世界和平之目的、始終與聯盟協力之事實、希望注意、

一、在極東所有之國際的諸問題、非中國整備內政以後、到底難期解決、

一、文化發達之諸國制度、係由政治哲學爲基礎所發生、是以企圖實施於滿洲國、絕對屬于不可能之事、

一、維持滿洲國現政權之存續、齎來理想的和平、爲帝國政府所確信、不疑如此確信、必由歷史解決、

一、中日紛爭勸告案、日本絕對難受諾、若採擇該案之場合、日本政府此後與聯盟不能協力、可明確闡明、因此結果、波及國際和平事業之重大影響、全部責任係由聯盟擔負、併行宣言、（國通）

魯省建設成
績之統計

濟南訊云、山東建設、進行殊堪注目、迄今四年有餘、其成績向無正式之統計、魯建設廳於一月間迭令各縣將建設情形、從速造表呈報、以憑調查、現各項統計已竣、計（一）道路、（一）該省各縣已修之縣道、共二萬六千七百九十八又十分之一里、（二）各縣已修之鎮道、共二萬四千零零七里、（三）各縣已修之村道、共三萬七千九百四十九又十分之五里、（二）橋樑、（一）各縣舊存橋樑、共三百九十四、（二）涵洞、（一）各縣舊有者六百五十九、（二）新建者三百五十四、（四）全省縣鎮道共計七萬八千七百五十四又十分之六里、（五）長途電話、（一）各縣已架桿路、共二萬六千六百九十二又十分之五川里、（二）已架電線、共有三千四百六十五里、（三）現有話機村其部數計公有者二千三十七私有者三百三十、（四）現有交換機計有部數三百二十四、門數三千八百七十、（五）將來者、計已架未完及已擬架設者九萬九千零八十八又十分之五里、（六）鑿井、（一）各縣舊有者八萬五千七百三十四眼、（二）最近鑿者二十三萬四千零八十八眼、（三）各縣借用鑿井貸款開鑿者三千三百零二眼、（四）各縣建設局開鑿者四千三百五十九眼、總計九十九萬五千四百八十三、

英國大使
訪有田次官

【東京二十二日發電】駐日英國大使林德烈、二十二日午前十一時三十分、赴外務省訪見有田次官、約亘二十分之重要會談後辭去、當此中日紛爭之聯盟最終會議、本日之會談殊堪注目、（國通）

杉村次長
即辭任返國

【日內瓦二十二日發電】聯盟事務局次長杉村陽太郎氏俟此次總會閉會後、即時提出辭表、決定返國、又該氏預定四月杪、經由印度洋歸朝、（國通）

日閣議決議

【東京二十三日發電】日本政府、二十三日、在首相官邸開臨時閣議、經外務省作成對勸告案之反對宣言文、及總會採擇勸告案之場合、應付不受諾勸告之通告書等、正式決定、並於本日之閣議、經齋藤首相或內田外相關于二十二日在樞府說明對聯盟問題、報告其顛末、又由荒木陸相報告熱河方面之情勢諸項（國通）

【東京二十三日發電】日本政府、關於聯盟總會松岡代表應行之反對宣言演說、及勸告不受諾之通告書、于本日午後、在首相官邸開緊急閣議決定後、經內田外相參內奏上後、即發電令于代表部（國通）

邵力子決辭甘主席
蔣委員長面加挽留

南京訊云、甘肅省主席邵力子、於前晚（十二日）十時、由九江乘江華輪返京、記者曾往謁、作下列之問答（問）邵主席此次回京目的如何、（答）余自去年五月初抵甘就職、至前月杪將滿九個月、因環境困難、財政匱竭、百廢莫舉、深恐長此下去、貽誤大局、故早思入京、將甘省實在狀況報告中央、請爲主持救濟、一面詳陳本人才力短淺、身體衰弱、萬難久任艱鉅、請求准許辭職、另簡賢能、去歲十二月三中全會召集時、即擬來京、適赤匪徐向前股西竄、奉令坐鎭、以安人心、旋該匪經陝軍協同政府軍隊擊破、殘餘遁入川境、甘省已可無慮、故於前月二十三日電呈政府請求給假四星期、來京面陳一切、奉府院覆電允准、即於二十八日乘飛機離蘭、至當時未即明言辭職、實慮難得政府同意、且或引起各方挽留、以致不能來京、現仍決心提出辭呈、（問）報載蔣委員長已慰留、邵主席何以未能打銷辭意、（答）余乘飛機離蘭、當日抵西安、與楊何兩主任晤談、留住兩日、聞蔣委員長已抵贛剿匪、因甘省軍事有報告必要、即偕他主任同行至漢、轉赴南昌、辭職之意、曾向蔣委員長陳明、確承溫諭慰勉、但甘省財政能否由政府救濟、須與院部接洽方知、而此時政府度支奇絀、不能不力陳甘省危迫狀況、仍慮難得結果、且予決心辭職、最大原因爲身體衰弱、去歲在甘曾患咯血及猝暈、現常失眠背痛、此次在南昌勾留一星期、亦因疲乏不適、每日在寓靜養、蔣委員長知此情形、故亦許余稍事休息、余不敢戀棧誤國、仍決提辭呈（問）政府倘仍慰留、則邵主席是否即行回甘（答）余實不能即行回甘、因甘事尚無具體辦法、余回甘無益、反不如暫留政府、可隨時商量解決方法、且余個人身體確有休息必要、然亦不敢過自暇逸、擬於可能時旅行各地、講述西北情形、喚起各方注意、並隨時考察與西北有關係各問題、照目前西北狀況、必須政府與全社會合力救濟、方免危亡、個人絕難爲力也、（問）邵主席不回甘而政府又不准辭、則甘事將如何（答）余離甘前已呈准政府、主席職務由鄧委員寶珊暫代、鄧委員富有革命歷史、經驗資望均佳、又極以人民疾苦爲念、甘局由其維持、決無顧慮也、

浙整理雜稅

杭州訊云、浙省雜稅、計有契稅、屠宰稅、牙帖捐稅、業帖捐稅四項、套稅向由財政廳派定額數、責令各縣切實稽徵、俟徵收年度終了、照比額考成、惟人民對於契稅、往往有隱匿短報情事、且各地情形、多不一致、欲謀切實整頓、核訂劃一辦法、亟應調查各地所在情形、經由財政廳令飭各縣修擬整頓契稅辦法、旋據各縣陸續呈送條陳、如推廣官契紙、設立契紙發行所、遂限報稅、匿報契價分別處罰及改訂契紙式樣等項、均經由廳次第指正、令飭先就擬准各項認眞辦理、一方修改章程、遂省府核議、關於屠宰稅方面、各縣往往有壟斷等情事、特由財廳核定數額、令飭各縣、公開投標、以清積弊、並責成各縣政府隨時認眞考查、勿稍得有隱匿、認定稅款必須逐月清繳、不准稍有拖欠、縣至各牙帖積弊甚深、殊難清理、故先規定將該省各縣分作四級納捐、擇要者派專員切實調查、將從前領帖及等級不符者、及無帖私售者、責分別照章換領新帖、至典當捐稅之架本捐、從前頗多積弊、經派員會同各縣局嚴行督催、按戶催繳、如是此四項雜稅收入、按照計劃及步驟整頓、則本年度之稅收當可較往年增加、於財政前途大有裨益云

日經濟聯盟
常務理事會

【東京二十二日發電】日本經濟聯盟、本日（二十二）正午在東京工業俱樂部開常務理事會、由陸軍省土岐次官、山岡軍務局長等出席、交換意見、（國通）

日本陸軍定期更動
經三長官會議後決定

【東京二十三日發電】預定三月十日頃發表之陸軍定期更動、最近二十二日內、開三長官會議、爲最後之決定、大將師團長級之更動大體內定、侍從武官長奈良武次大將之繼任者、爲本庄繁中將、升進大將、即當補任斯職、參謀次長眞崎甚三郎中將、亦升進大將、罷免參謀次長、繼任者爲植田謙吉中將、但或眞崎參謀次長依特命一時留任現職、亦未可知、台灣軍司令官阿部信行中將、升進大將、或仍任現職、或補軍事參議官、如是則參謀本部之松井石根中將、或補軍事參議官、或任台灣軍司令官、第十四師團長松木直亮中將、或補東京警備司令官、或補台灣軍司令官、更依其場合、朝鮮軍司令官川島義之中將、任東京警備司令官、則阿部中將或松木中將、轉補朝鮮軍司令官、亦未可知、師團長之更動、爲第一第十四及其他一師團、各師團長更迭、其後任約由砲兵監畑俊六中將、台灣守備隊司令官外山豐造中將、陸軍大學校校長牛島貞雄中將、及第十四師團留守司令官蒲穆中將中補任、至於步兵第一旅團長、朝香少將宮殿下、並參謀本部之東久邇宮殿下、均進級中將、東久邇宮殿下、約即榮轉陸軍大學校校長云、（國通）

韓復榘
在省府審案

濟南訊云、韓復榘十八晨在省府審案、有印花烟酒局商河縣稽征所主任王孝先控第七區分局長趙俊臣圖賄賣缺、濫罰、索加委費二百元、扣留保証金五千元等情、韓大發怒、當堂將趙俊臣責軍棍一百、看押候辦、並令將印花烟酒總局長及十三區各分局長一律更換、實行改組完畢、再行收稅、當即退堂、旋復出訊他案、總手諭軍法處長史星洲及賑務會委員辛鑄九、趙星儒、負責監視總局長交代、並查有無弊端、當晚交代已畢、韓委定歷城縣長周宗堯代理印花烟酒總局長、已電財部報告、周定十九晨就職、

堀少將
訪西園寺公

【興津二十二日發電】堀少將携帶在鄉軍人會之脫退聯盟決議、本日（二十二）午前九時五十分、訪問西園寺公、傳達其決議、（國通）

日代表招宴
事務局幹部

【日內瓦二十二日發電】日本代表部、以松岡長岡兩代表之名義、於二十二日午後八時在國際旅社招待事務總長以下事務局部長全部、開晚餐大會、（國通）

秦隴汽車路
決兵工修築

西安訊云、綏靖公署近決定以兵工修築秦隴汽車路、其實施計劃如下、（一）成立兵工委員會、統籌一切工程、該會暫設西安、伕籌備該事、再移隴縣或固關、（二）咨請陝西省政府轉飭財政廳籌撥左列各款、以便尅日興工、（一）工料費、萬千一百元、（二）工程器具購置費三千九百元、（三）臨時費一千元、（三）由隴縣至固關一段、令隴縣政府暫飭民夫修葺限二月完成、（四）由固關至馬鹿鎭一段、由綏署派步兵一旅、或兩團修築、限一月完成、（五）兵工給養、由原部隊自行採辦、不得同民間索取絲毫、（六）担任工作之步隊、應注意軍紀風紀、每日除八小時工作外、更須補習學術兩料、（七）工作部隊武裝須酌量攜帶、實施時、可分班輪行、即一班工作、一班架槍修息、或武裝警戒、（八）由固關至馬鹿鎭一帶村莊稀少舍營甚感不便、應自携帶行軍帳房、以便宿營、（九）工作部隊對於領到之工作器材、須注意愛護、停工之後仍如數繳同委員會保存、以重物、（十）完工之後、由本署咨請省府、酌于津貼、件示鼓勵（十一）釋銘工之後、在官山勒立以作、本軍永久紀念、

江北交通
尚未恢復

鎭江訊云、江北內河交通、自入冬以後、因運水乾涸、船隻即不能行駛、小輪亦因之停班、故水路交通、完全瀕於絕境、而輪船公司之營業、全年統計、祇有三月、現因不能開班、輪業已抱失業之痛苦、其停泊馬棚灣一帶之船隻、共有五千餘隻、均因運河之結冰未解、不能開行、裝載貨物之船戶、以停泊日久生活不能維持、多售賣客貨以度日、客商雖損失甚鉅、但因環境使然、祇徒喚奈何而已、現蒲江浦各輪船公司、以時交春令、天氣漸和、運河之冰、行將融開、馬棚灣之之淤淺各段、均已挑浚竣事、而上下攔河各壩、又已開放、不可不預爲開班、昨特電請鎭江各輪業公司、先行開駛淺水小輪、以資救濟、至桃汛時（至三月間例有桃汛至）淫水漸漲、再行恢復常班、鎭江各公司接電後、已預備先開淺水班云、

商城匪勢熾

開封訊云、商城匪共復猖獗、距城僅十餘里、駐軍特別戒嚴、東西北三門尤緊、日前匪攻破趙家圍子、屠殺數百人、

日更任駐美大使時
松岡洋右繼任說有力

【東京廿二日發電】日本外務省之一部、現以美國政權之更迭、遂有更動駐美大使之傳說、其駐美大使之繼任人物、起用松岡洋右氏說復抬頭、由目下情勢觀之、恐無實現之可能性、將來如何、殊堪注目（國通）

北平日僑將撤退說

【北平二十二日發電】因華北形勢迫切、日本官憲、決定令在北平日僑全部撤退於天津、（商通）

國府反對禁輸武器

【南京二十三日專電】日本脫退聯盟時、對于中日兩國、禁止輸出武器之運動、在英國方面漸呈熾烈、國民政府側對之謂對于交戰國禁止輸出武器在原則上贊成、但此原則、不能適用于中日紛爭、日本係侵略國、中國有防禦的立場、爲世界周知之事實、日本有準備武器、中國無準備、故禁止武器之輸出招來列國在中國援助日本之侵略結果云、

日政府對軍縮會議
雖脫退聯盟依然參加

【東京二十三日發電】盛傳脫退聯盟、同時軍縮代表亦將撤退、但日本國尊重國際和平之趣旨、故即脫退聯盟時、對軍縮會議、依然參加之方針、據陸軍軍縮代表之報告、該會議對日空氣爲不利、有礙難停留之狀態、故爲綜合政府之態度起見、特令建川全權、一時撤退、以探聽意見、然後再正式決定態度之模樣、（國通）

世界珍聞及其他

印度女詩人獄中著作『幽靈的光芒』被銷燬
歐洲人視爲洪水猛獸

印度女詩人奈都夫人，她非但是世界聞名的女詩人，但是她貴族的身份，能夠繼甘地而起，領導全印爲非武力抵抗的革命運動，在印度男性革命的領袖，誰都知道是甘地，然而她就是 全印女性的 革命靈魂了，所以一般人都不以爲她是詩人，都尊她爲民族革命的女英雄。

她不是頹廢無病呻吟消極而吟詩，她的詩就是革命的呼聲，要借了她詩去獲得人類革命的同情，所以她是爲了積極纔吟詩，她的詩底成功，自然分外偉大，她那慷慨激昂的詩，就成功了她的偉大革命事業。

像她的詩集刊印的『破了的甕』成功了不可多得的革命文藝，完全有溫爾塔，司各脫的作風，歐洲人雖然很妬忌她把她視爲洪水猛獸的可怕，因爲她要主張弱小民族的革命，但是對於她的詩 終表示萬分敬仰，以以她在一九一四年被選爲英國文學協會的會員，一九二零年被舉爲法國文藝協會的會員 雖然她在文學上已得了殊量的光榮，但是她依然不忘革命的重任，

所以一九二九年她終於被捕而繼甘地入獄，她在獄中就寫成了一部偉大的詩集，題爲『幽靈的光芒』是革命的不朽之作，但是傷心呀傷心，現在消息傳來，去秋有人把她這詩原稿去交一家印刷店印行，這印刷店就將此原稿去獻給駐印英督 獲得五十鎊的獎金，於是英督就認此詩爲反動文字，予以銷燬，我所以特別記出，是弔奈都夫人的不幸，埋沒了獄中幾年來的心血，

雖『幽靈的光芒』原稿已被銷燬，奈都夫人的革命精神，終于繚繞充盈於世界之中，

紅顏殘逝老宮女 不堪回首話當年（一）

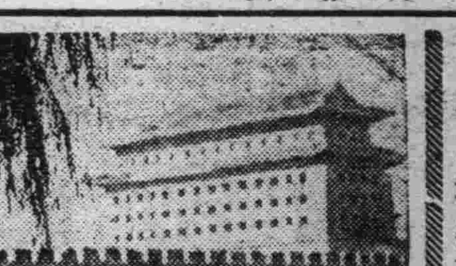

專選旗女係洪承疇主張
十兩銀 一身衣 斷送了青春

北平爲數代帝王之都，紅牆黃瓦宮殿，曾擁有無上尊嚴，自清室遷後，除去宮中遺下古物珍寶之外，社會上還流散了許多太監與宮女，這些紅顏，已經殘逝的老宮女與那白髮皤然口邊無鬚的老太監，也是命運不佳偏巧生在清末，他們的主人隨着時代的潮流作了歷史上的陳跡，他們也就被逐出深宮 這樣一來許多太監宮女結爲夫婦，他們伙着當年的一些儲蓄，維持生活，記者因友的介紹，得與一位老宮女相遇她述說了不少的宮中特殊生活、以及她自己回憶往事的感想有許多非外人所能知者玆記之以饗讀者。（上圖燕京前門）

宮女的來歷 挑選宮女始於隋煬帝、煬帝荒淫無道、押玩女子至於極度，女性之格爲之破壞無遺，其後宮之盛，爲歷朝所弗及，宮女侍婢不下數千人，以後歷代帝王，皆因襲隋制，挑選良家女子，充當宮女，自清室成立，禁止滿漢通婚，挑選宮女亦只限於旗人據言這是滿清初入關時洪承疇爲保護漢人，才爲清室畫了這欵策略，清代挑選宮女之制，是每年兩次，年前於春季，由內務府向外八旗徵集，由各旗如數徵送，內務府授以覲見的禮節，並代爲命名 例如排『鳳』字者，此一次進獻之宮女名中皆有一『鳳』字，名書牌上各人持牌八宮，排成行列，跪伏地上，以待選擇，以前太后皇后，以及嬪妃等處，宮女皆有定額，大概最多者三十名，每次所選者，只限於補足缺額宮女入宮年齡，多在十歲左右當時旗人中不愁吃穿的人家多捨不得把自己的女兒選到十年不得見面的深宮裡去，女孩子們也感到青春的年華，如此等閒拋，却深以入宮爲苦，所以有錢的人家，臨到自己女兒要需入宮備選時，多花錢僱用窮家女兒頂替 普通是十兩銀子，一身新衣服，藍袍褂，便斷送了十年的青春，還有的像籠中小鳥一樣的被禁錮了她們終生，入宮時須通身沐浴，遍換新衣，落選者仍送還其家，

宮女的生活 歷代宮女已經入選之後，多受終身的禁錮，清制宮女入宮之期爲十年期滿仍得回家擇配，與主子（宮女對后妃等之稱呼）感情特別好的，得多留二年，已經入選，即改易裝，綢旗袍，綢套褲，繡花鞋，顏色都是大紅粉紅，水紅等，頭上是編的髮辮，每個宮裡，都有一個管理宮女，首領新入選的宮女 由首領指定工作，所操職務多半是整理床鋪和后妃們貼身的瑣事，吃的錢糧，也以所司職務的輕重來定多寡 普通的每月銀二兩、米三石，一年四季開倉，領得的米，由首領代爲賣出，折合現銀，宮中服役的人，如太監宮女等所食餉銀，都很有限，祇是食米甚多，據說西太后的寵宦李蓮英每月餉銀不過五十兩，食米却有幾十石之多，固然他的發財另有緣故，此外每逢萬壽例節，宮女們都能得到綢緞銀錢的賞賜，平時作事博得主子歡心的，也可得額外的獎賞，如此看來，宮女的生活不是很舒服嗎 但不知還有許多非人類所能忍受的苦痛呢，宮中規矩極嚴 稍有差錯，即受重責，一不小心，便受譴罰個人的生死，都憑着主子的喜怒，況且深入宮禁，一辜青春少女，十年中不得出宮門一步這簡直和還身黑暗中一樣，所以同居的姐妹們，每易發生同性戀愛，此外亦容易與太監們發生關係，所以出宮以後多半有嫁給太監的，（未完）

手杖內裝置無線電

（柏林特訊）柏林有某製造家刻獨出心裁，在一手杖內製成一無線電話收音器並備耳機一對，一切收音器具均裝在該手杖之內

羅馬掘出石製新聞
德拉帝在位時之事蹟

羅馬特訊，沃斯夏地方 發掘羅馬帝國時代尸骸時竟掘出羅馬帝國時代之『石製新聞紙』，此種發掘對於歷史家殊爲大有價值之貢獻，該特係一石片，刻有五十六行文字，較誌羅馬重要事蹟，及德拉建在位時之事蹟，該石片與現在之政府公報相同云，

一明信片寫七百零一字

華盛頓訊，美國郵務局近來接到某君付郵之一明信片，上面繕寫七百零一字，筆畫清楚可讀，一般社會咸驚歎其爲節約之實例，郵務管理局宣稱，就明信片字數而論，該片實可稱爲破天荒云，

波蘭罪犯激增

華沙電云，波蘭國內罪犯人增加，據國家公佈所載，已有驚人之現象，各報對於此事，均極注意，謂自一九二五年以來，欺詐罪已增加一倍之多，盜竊罪已自一九二五年之二十萬八千件，增至三十五萬件，謀殺自殺案，則已自一九二五年之一千零五十六件，增至一千五百零二件，各報都謂失業及經濟困難，實爲罪犯增加之一大原因，但經濟問題，亦非唯一原因，其他如教育之失敗，亦屬極可注意之一端故亦有他報主張減少軍備，多設學校，以增進人民之道德心云，

過去法律 無一是處
齊之以刑不如道之以政
★……羅文幹妙語說法

滬訊中國外交部長兼司法行政部長羅文幹，於九日偕夫人及次長鄭天錫來滬，視察公共租界監獄，與新設之臨時罪犯戒烟所，據羅於接見記者之時，談及關於司法上之過去弊病，及今後改革之意見，羅氏首謂特區法院之不滿人意，外人在報端批評甚多，其所藉口者，大致有如下各點，（一）執行太遲，（二）上訴權太濫，（三）普通執行手續太繁，（四）商事習慣不大明瞭等，就余自長司法部以來，覺得此種情形，不獨上海一區爲然，統觀全國 亦均未必自認爲滿意，蓋中國法律，自一九零二年馬關條約以後，厲行

法治 但完全採取大陸一派偏重於理想者居多，對於事實力面，是否切合，未有深究，而在滬外僑，大陸僑民固多，英美實居多數，英美法律較爲忸捷，在英美僑民視之自更未能滿意也，但此種記律，行之歐洲 亦無甚不合蓋其設備周密，如偵察法 登記法，破產法等，均足以掃救其弊病，中國設備未週，而效法他人，是猶見他人於嚴冬之際，在逸園

跳舞 蟬衣半裸，飄飄欲仙而我則在未有此種設備之時，遂效其法 不但不足以言快樂，且可以致病而有餘，故無論何事，若僅穿一身西裝，便以爲已學得他人妙法，實不如冬裘夏葛之宜也，惟余在北京政府時代，亦曾與王寵惠先生訂定刑法等法制，其時大多偏重於科學方面，當時亦曾自視爲滿意，但自余坐監獄一年以後，於此一年中所得之經驗，覺過去 制定之法律，轉覺紕繆百出，無一是處亦是知理想與

經驗 相差甚鉅，從而知中國 古法，未嘗無古法之長處 祇須根據事實，便有好成績，譬如昔重人治，而殺人者往往能挺身償命，不失英雄氣概，今重法治，而人民反多玩法輕義 故本人以爲有柏油路方可駛汽車，泥地上駛汽車，反致陷阻，無法行駛，并覺齊之以刑，固不若道之以政之爲愈也，羅氏對於最近之法制上之缺點，及犯人在監獄牢之痛苦等處，表示因本人曾經被監禁年餘，對於此項情形頗多經歷，故此次派次長鄭天錫等，分赴華南北全國各地，

考察 俟改集彼等考察報告後，當與本人觀察所得，彙集成文，請立法院予以改革，羅氏對此次滬特區法院協定之滿期而未能達到，修改之目的，表示甚爲痛苦，同時認爲批評執行遲緩等手續上，亦確有應研究之必要，並希望在此時，積極努力，俾下次協定滿期時，不致延期，而得達到收回目的，至公共租界內監獄之管理權之收回，羅氏謂此時尚難辦到，羅氏最後答記者問謂關於危害民國緊急治罪法之取銷問題，今春曾有人提議，將一切特別法取銷 其中關於捣片者已取銷，其餘諸法，則中政會未能通過云云

（上圖羅氏）

交際花陳瑞華 以色相獻國家

廣州有著名交際花陳瑞華少女，受各地求婚者之包圍，業已一年餘，每日所接乞婚書，平均輒在四十封以外，該女特雇書記代爲答復，最近陳女以救國爲名，特以美姿宿貢獻國家，爲接濟義勇軍之資對於各人求婚函，悉予以若干希望，但囑其第二次致函時須附洋十元，以充捐欵，一般求婚者遂莫不爭先交納，據其友人言，陳女士近來，時有鉅欵滙與義勇軍云，

1933年 影都的預言（續）

曼琳黛德麗仍舊會和馮史登保在一起 但不到年底 就要分離的，這時他也許到德國去，不久又回好萊塢，繼續銀幕生涯，

琪恩哈羅將和新愛人結合，但結果又是第二次的保羅博恩

第二范倫鐵諾香治賴甫一九三三年的幸運極好，或者能超過范倫鐵諾的聲譽呢，

曼麗特蘭漱的一九三三年或者就是她大去之年，

却利卓別麟一九三三年極須注意，他的名望和產業是他危險的導火線，他將再有一張片子出現，這張片子是他的告別作，他以後的聲譽也許要破產的，其原因是朋友的陰謀，

克萊拉實將再有一張巨片繼『野性』而作，她和李克斯貝爾仍舊極親愛，一九三三年之後小李克斯貝爾降生了，克萊拉做了母親，那時，眞的要脫離影壇了，

珍妮蓋諾的一九三三，是她的星光的末季，到一九三四年這顆星的光彩就漸漸消失了，

却爾福雷的一九三三年，將隱居在家中 銀壇上不會見他的踪跡，

曼麗異克馥，將重露光芒，但當在一九三四年的起首，至於她的丈夫范朋克將退休優遊了，

黃金國之綁匪橫行
千萬巨富被綁
夫人不令抵抗願出欵贖回

美國登佛電云，美國擁有千百萬鉅資之銀行家波幟氏，星期日在自己門口被匪二人綁去，匪徒早有佈置，波幟從堪薩新城乘飛機歸來，抵家不過數小時耳，波幟正在開瀛車間之門時，忽有持械者二人曳之使去，波幟夫人是時尚在車中見之，亟令其夫隨匪而行，勿加抵抗，匪徒旋以一紙授與波幟夫人，上有『林白之子如贖欵早付，不致於死』等語，波幟被綁後，其祖父與其妻願付贖欵六萬元，但迄今尚未得波幟消息，波爲林白之友，其妻已有孕，約一月後分娩，

瀛海舊聞

▲燒穀代煤 美國南達斯達州訊，今年此間農民，因穀價過賤，售穀買煤，尚不合算 不得已忍痛燒穀代煤以取暖，該州某校，曾登報招標買穀四八五擔，作校中取暖燃料 又該州某大學農學教授派得氏B.L.Patty之研究報告，謂五七、五擔之穀，所產熱量，等於一噸之上等烟煤，每元之穀，可產熱量四四五二六○○BTU而一元之煤所產熱量僅爲一八三七一七○BTU

森永果蜜糖
百果之精
滋味豐濃
登錄商標

德國空前發明淋病特效聖藥
猩星商標
梅濁尅星
五淋白濁 六小時奏效
殺菌滅淋 澈底治療
藥力最大 奏效最速
譽滿全球 第一靈劑
各國名醫三萬人一致公認熱烈採用
三千二百萬病家實驗證明絕對特效
打破現代淋病治療史上之最高紀錄
確是全世界還沒有這樣進步的製劑
本劑係德國醫聖愛廸那博士四十年之心血結晶，其主要成分爲轟動全球醫藥界所公認根治淋病最具神效而殺菌力最最強烈之BALS.COPAIV.製劑，並配合富有清濁利尿鎮痛消毒收斂防腐等特效之各種名貴藥物、用最新科學方法監製，主治急慢性五淋白濁、以及因淋病而引起之一切尿道炎症、雖手術注射內服電療及屢醫屢藥不克奏效之重症、服此無不立顯驚人效能！
每盒定價三元函購寄費加一
世界各埠各大藥房均有出售
▣上海白克路－柯爾登洋行獨家經理
▲奉天十一緯路第七十三號
▲哈爾濱道外正陽四道街口
柯爾登洋行

贈券 58
茲奉上郵票十分請寄下梅濁尅星樣品一份及淋病療養新書一冊此致奉天十一緯路七三號或哈爾濱道外正陽四道街柯爾登洋行
姓名住址 蓋章

經售處
▲大連…泰華。德記全。華西。▲營口…中西五洲。▲奉天…五洲。大成。▲遼陽義和堂。▲安東…瑞祥泰。▲長春…中法。中西藥房。▲哈濱。泰華西。▲吉林…五洲。▲黑龍江…中西爾。

寫眞製版
網目銅版 亞鉛凸版 平版
奉天加茂町九番地 三友製版所 電話長二二〇四

錫
奉天日站江島町九番地（日本郵便局西）福島縣物產直賣所 電話四一六六番

眼科醫院
眼科並皮黴科
奉天青葉町一番地 高尾醫院
▲入院隨意▼

痲疹 破傷風 特效藥
井筒
奉天日站市場正門通

第一集第二集 日本語練習字牌
每集特價大洋一角二分
奉天大南門裡文廟胡同 奉天大同學院出版部

東西兩洋 文房具 事務用品 一概俱全
高級萬年筆
奉天春日町一 內田洋行奉天支店 電話四六七八番

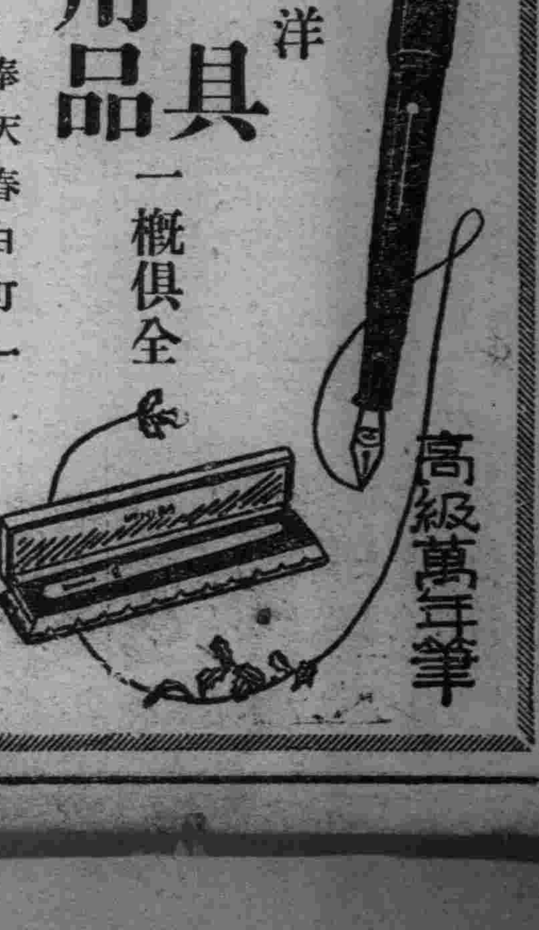

令冬治咳 惟一良藥 收效之速 出人意料

專治 風寒咳嗽 肺熱暴喘 老年虛咳乾嗆 勞傷咳嗽 頑痰壅塞 小兒百日咳等
◆有四大優點◆
一、能化黏痰濃痰爲稀水
一、能助氣管宣痰外出
一、當劇烈咳嗽時服此藥十分鐘後便能嗽止喘平
一、藥性和平氣味甜美婦孺皆樂服之
定價每 大瓶貳圓四角 小瓶壹圓二角
發行所瀋陽大西邊門外 寶康藥行
代理店瀋陽城內 金城藥房
長春中法藥房 洮南德慶仁記 撫順信仁堂 西安春華醫院

包治
鼠瘡瘰癧 專門包治男婦老幼無論遠年近日各種鼠瘡瘰癧限日保好藥到病除永不留根按照祖傳秘方虔治上品藥料凡有患者幸勿失機
奉天南市場大西旅館院內樓上 王謝臣 王輔臣 謹啓

耐久無比 天下絕品
新田式皮帶
星牌、地球牌、金地球牌
製造元 新田帶革製造所

滿洲總代理店
奉天日站浪速通
合名會社 藤田洋行

張海鵬總司令 進大纛於通遼

征熱軍前敵總司令張海鵬將軍已于二十一日夜、進大纛於通遼、二十二日午前十一時半、由司令部出發、往訪中央銀行及滿鐵公署、午後零時、乃返司令部、軍事行動、担當由後方向前線由空中輸送糧食之任務、其將來之大活動、殊堪期待云、

省公署制定 喪亡假期

奉天省公署、現對于僱傭人家中親眷子女死亡服忌假期、茲特製暫行章則數條、內分假期最多者二十日以內、最少者二日以內、但此項章則、中央正式頒到之後、即行廢止、已于昨通令所屬各機關遵照辦理云、

清鄉委員會 相繼成立

奉天省公署、前爲實行清鄉、曾令各縣設立清鄉委員會、茲聞各縣奉令後、均相繼組織成立、計有營口、遼陽、鐵嶺、新民、黑山盤山台安等二十餘縣、昨均呈報省公署備案云、

石文華亦 順民討張

石文華鑑熱河省內之良民、受東北軍之暴虐、困苦已極、故斷然舉『打倒張學良』之旗幟、此事已屬鮮明、現率部下一千二百名、同赴赤峰、在赤峰依然救助窮困人民、故該地方居民、深爲感激、咸呼石氏爲救世主而崇敬之、因石文華此種舉動、對在熱河之軍隊、實有一大衝動、而贊揚謳歌滿洲國王道者、實益普及於各地、且該地方居民、因近熱河省內反滿軍、將有潰敗之消息、所以皆喜形於色、擬準備歡迎救世主之模樣、一般民衆、對學良之抗日工作、已起離叛反對之心、所以張學良亦屬無法、因是可知張學良之運命、不待戰爭、即陷於窮途末路矣、

學費取消 免徵例

各學校徵收學費、前有受教育褒獎、領有狀章者、其學生入校、概免徵學校、現在徵收學費章程改定、將免徵例取消任何學生入校、均徵學費云

奉山路客車 暫免急行費

奉山路綫、因際此討伐熱河兵匪之軍事時期、以致往來旅客車次、暫行減少、已誌本報現該路每日通行者、爲該路之原有急行列車、因於行車期間致有延誤時間事件之發生特對該次車乘客之急行費、一律免收云、

教育廳籌派 大批督學

奉天教育廳長韋煥章、現因各縣學校、均行開課、而各校設施若何、有無不良課本、例須考查、故現在籌備派大批省督學二十餘人、分往各縣調查學務以便獎懲云、

何柱國軍 逼界嶺口

蟠據山海西側、其行動大堪注意之何柱國軍、屬於第三軍團軍第百十五第百二十兩師團之一部隊、現已接近嶺口一帶之長城線、準備入熱河、一說已開始北進、中國軍之南部地區、其挑戰的態度、益形明顯云

大批郵員 赴熱接收

奉天電政管理局、頃爲準備接收熱河省內郵務起見、特由奉天郵務管理局內、調撥郵務人員、三十餘名、定于今日(二十四)、出發錦州、聞該項郵務員、有暫駐錦州、並有在錦州設立接收熱河郵務事務所等說、又奉天郵務局全體職員、特于二十二日午后六時、委商埠三經路凌格飯店、公宴赴熱河接收郵務人員、以資餞別、而留紀念云、

衛隊第三營 調省護衛

奉天省警備司令官于芷山之衛隊第三營、頃奉命于二十二日由東邊防地開回省城、担任護衛省城之責、該隊即駐將軍府大街衛隊營內云、

反共暴動續訊 白俄越境 興安總署咨訊辦法

【新京專訊】興安總署、據北分省呈報、關於蘇聯反共黨份子之暴動、白系俄人竟越界潛入境內、應如何處置等情、該總署接報後、即轉函外交部、咨訊辦法、一方訓令北分省長、此後凡有逃越境內之俄人、該國如有要求引渡時、應令其用正式手續、直接向外交部交涉云、

測量局經部 接收完畢

【新京專訊】中央民政部土地局、奉令接收奉天舊陸軍測量局、該局業派枝國測量科長僧團科員笠原、山崎、李建國、赴奉接收、現已接收完畢、向局報告接收詳情云、

各縣建國 紀念經費 爲國幣七百元

關于三月一日建國週年紀念、刻正由奉天市政公署積極籌備中、至于各縣、已由省公署通令各縣籌備、一律舉辦、經費一項、聞定爲國幣七百元、已由省署領到、于昨撥發各縣應用云、

航空會社組織 義勇航空隊

滿洲國航空會社、此次組織義勇航空隊該義勇航空隊、係多數之旅客機由會社方面提供、一旦有事之秋、即參加消極的

劉桂堂歸順通電 「收服熱河境域 完成我國領土」

前在熱河活動中之張家義勇軍棟梁劉桂堂、大澈大悟、一旦歸順滿洲、通電效忠、檄告同胞、已誌昨報、茲覓得該電、內容大致、畧云、竊惟德政施行、率土歸服、殘虐四泯、萬民共棄、是以建國重化、廣德崇賢、安國寧民、除虐爲志我滿洲國順天應民、啓地建國、闡明王道於滅絕之域、救濟生民於衽席之上、內順輿論之情願、外資東鄰之援助、光明磊落、正義維進、與和平之樞機、作世界之樂土、已爲人協和萬邦、黎庶維和、所共明、乃不謂賊徒張學良、背逆天理、蠹政賣國、獨不慚愧自滅以謝天下、且又厚顏猖獗、殘害良民、容共殃民、借異盜國、藉熱河山川之險、嘯聚義勇軍、卒致大好河山、變爲流冠淵藪、城廓恐成廢墟、生民轉乎壑溝、此必欲誅盡天下民獨自存活而後快、桂堂等前受其欺矇、曾充義勇軍、率衆而涉千里、因顧治定滿蒙、及入其境而窺其化、施政美備、四野謳歌、德政善敷、遐邇歸服、王道顯然 化育莫極、是以悅服高義、乃願蒙德澤於樂土、今回思未來之同胞、誰無父母、誰無妻子、誰不好生、誰不惡死、同是人倫、聲氣相求、休戚相異、何堪慨悲爰即按劍而起滅元兇、謹率三軍、祇恭昭告、收服熱河境域、完成我國領土、蕩滅賊巢、肅清禍亂、樹百世之業、爭民族之榮、在此一舉、其有見機欣然歸服者、乃仿微子之行周、陳平之歸漢、自然一視同仁、共享王道之榮、若夫鴆毒沈溺、執迷不悟、則王師所至、玉石俱焚、悔之無及云云、

瀋海路檢查竣事

瀋海鐵路、前派王昆春等十餘名、前往本路沿綫各站檢查站務工務等項、該員業依次將各站檢查完竣、于廿二日乘車返奉、向路局報告各沿站務工務成績云、

天氣豫報

廿四日 北西風 雪後晴

二十三日之溫度

最高 零下 六度六

最低 零下 二四度〇

請求離異

大北邊門外、住有滿廣春者曾在某雜貨舖充當櫃夥、係關裡人、其妻王氏、年方花信、性情風流、不安於室、現經滿廣春查知、加以約束、王氏不但不聽、於二十二日呈請法庭請求離異云、

凌源一帶華軍 開始積極行動

據某處接電、朝陽西方之大平房及凌源間之中國正規軍、頃開始移駐、頗爲積極的活動、又聞在開魯、魯北、天山、林東、林西之蒙古人、製就滿洲國旗、盼望日滿軍之來熱、

張學良嗾使韓黨 謀刺武藤大將 (二十二日午後三時弛禁揭曉)

宋子文與張學良直接操縱之中韓抗日義勇軍、派員來滿、暗殺日滿大官、並蒐集在滿諸機關之情報、及策畫養成義勇軍之幹部、其陰謀實堪注目更爲暗殺武藤大將及日滿要人起見、自去歲十月頃、特對十數組之暗殺團員、任命爲在滿全權代表、該等被任命之團員、均係在北平全世界無產革命黨發給多額之軍資金、使潛入於滿洲各地、新京官憲得此情報、現正嚴搜中、經努力探查結果、始探知該等暗殺團員、有潛伏於新京之事實、去年十二月二十四日以降、新京憲兵隊總動員、與各地憲兵隊聯絡、努力搜查、結果、遂將主犯鮮人朴敏沆、(二十三歲)在新京二條通中央旅館內逮捕、而共犯鮮人李昌用、(二十四歲)在哈爾濱被捕、主謀鮮人孫基業、(二十八歲)在天津被捕、共犯中國人關文秀、(三十五歲)在奉天被捕、不旋踵間、該等犯人、均被逮捕檢舉、一網打盡、同時並押收證據物件多種、即炸彈、手槍、彈藥等是也、其炸彈之炸力甚强、係點火式龜甲形、一個炸彈、能炸死百餘名之大炸彈、此等武器、均係張學良令主謀犯人孫基業、交與在滿暗殺團員者、去年六月成立之北平抗日救國會、與北平無產者同盟、及不逞鮮人等、合體組織之中韓抗日義勇軍、實行工作、南京政府財政部、發給資金、以助長其勢力、可知事件之背後、有中國側之暗助、已昭昭明矣、被逮捕犯人之陰謀計畫、深堪戰慄、武藤司令官、誠幸免於至危中、

▲主犯 朴敏沆

本籍、朝鮮黃海道安岳郡、安岳面拔六里、

住所、中國大學寄宿舍、

▲共犯 李昌用

本籍、朝鮮黃海道信川郡、信川面、

住所、哈爾濱道外三道街金贊年宅、

以上二名犯人均生於朝鮮之貧農家、居無定所、各處漂流、去歲八月、在天津日租界豐德洋行內 受主謀者孫基業勸告暗殺之決行方法時、即時應諾爲遂行陰謀計、八月二日 由孫發給決行資金五千圓、九月十五日到奉天、寓於附屬地平壤旅館待機、十月二十五日、由孫基業手中、接受手榴彈四個、小鎗二枝、手鎗彈二十粒、十月三十日、聞知武藤大將移駐新京、自以爲機會利來、以企圖實行暗殺 但因計劃齟齬 以致誤機、終未得逞、於京、十一月一日午前八時到新京 寓於富士町瀛陽旅館、以待暗殺機會到來、十一月三日、自念武藤司令官、必參拜新京神社、因是日爲明治節、故二名犯人、又帶兇器、闖入境內等候、但當日司令官 並未參列、故又失望無成、十一月十五日、天津主謀者孫某、親身來新京、交與兩名犯人現金二十圓、令急速實行暗殺、該二名受此番命令、益急於實行暗殺、但不幸被憲兵探知、先後各落法網矣

▲主謀者 孫基業

本籍朝鮮黃海道長淵郡連達面下台灘里六番地、

孫在北平、與中國抗日救國會聯絡、並由該救國會領受經費 極力活動、昭和七年九月十五六日 在天津與李相仲(暗殺團中心人物)會見、有所協商 並在法租界勸業塲四樓、介紹朴敏沆、李昌用等、關於暗殺司令官之事、均意見一致、其後發給多數之資金、以期實行暗殺、其後遂任命李相仲、及主犯朴、李等 爲暗殺決行團員、

▲共犯 關文秀 (孫之共犯)

本籍、奉天省瀋陽縣虎石台

住所、奉天小東關縣衙胡同、門牌一二八號、

孫基業向主犯朴、李等發給多數之武器、本事件主犯朴、李二人、遂携帶兇器來滿、擬行兇者也、

全國塩會第一日 二十二日午前十時開幕

【新京專訊】中央財政部、爲謀整理塩政計、決於二十二日至二十四日三日間、在新京召集第一次全國鹽務大會議、業誌本報、本日(二十二日)爲第一日開會、即於午前十時、在該部舉行開會式、至午後五時半散會、會議內容、大約如下、

一、星野總務司長致訓示、

二、諮問事項、

甲、去年七月迄今、凡關於總署及所屬機關之業務成績、

乙、關于增加榷運署利益金之具體的籌畫、

丙、關于取締私鹽之有效辦法

對于右三項、由吉黑榷運署及營口鹽務署詳爲答覆、至于本日蒞席者爲左、

財政部

星野總務司長

源田總務司長、

田村國稅科長、

永井關稅科長、

山梨會計科長、

吉黑榷運署

魏署長、

熙副署長、

高谷總務科長、

營口鹽務署

劉署長、

森田副署長、

小澤總務科長、

拾物不昧

大西邊門外穢水溝處、廿二日下午三時許、有徐某向朝鮮人購買洋火一大匣、錢已付給後又赴煙床購買煙葉一斤而去、徐又將洋火遺忘煙床上行抵中途回取洋火、該煙主人、却于付給、徐某稱謝而去、

建國週年紀念 奉市慶祝草案

滿洲國建國週年紀念大會、關於一切籌備事項、業由奉天市政公署着手籌辦、並組地方委員會、於二十二日午後一時許開會、討論各節、已誌本報是日所到各機關團體代表人員五十餘人、當經詳議市署擬定草案之結果、大致均已通過、更於組織委員內、增添郵政管理局及電政等理局兩處、最後無線放送、及其他兩項、均經議決取銷矣、其餘均經通過、關於一切遊行事項、亦照草案辦理、更將名稱改爲滿洲國建國週年紀念奉天市慶祝大會云

聞所未聞之吞針尋死駭訊續誌 乍有黃文翩其人者 自入漩渦中相剔抉

大西關平康里地方之警察第四署興化街分駐所管界、門牌第九十五號住戶徐棟臣家、其侄媳徐士義之妻徐李素元、突於過門二十日、即行吞服鋼針十六顆、嗣經抬往赤十字社病院醫療、以後身死各節、已兩誌本報、該案於發現後即時由法院派遣之檢察官赴驗、於檢驗屍身完畢後、乃即由其將兩造之人等帶赴法院、着手偵查、其吞服鋼針之原因、祇以該案已經涉及法律、僅可由法院之制裁而已、以致本報未克繼續披露、乃於日前有黃文翩者、投函於本報、略謂伊與已死之李素元、在赤十字病院中同住醫病、對該少婦吞針後入院經過之一切情形、知之頗詳、該夫婦等曾竭力勸救時之排解、以免擠出人命、中間經過備極複雜、極願本報派員前往、以訪詳陳而公世人、本報當派記者前往、與其接洽得其所述之經過、並向關係方面之赤十字病院、及現在經理該案之瀋陽法院檢察廳、所得對該案之經過、分誌如下、至其內幕之眞相、及該案發生後之一切情形是否眞僞虛實、有無其他情節、姑置不理僅就

就所知者、一告世人而已、當十二月十七日早六時許、在本院之婦人科內、突抬一吞針之少婦一人我等聽聞之下、均以爲奇怪、查歷來短見尋死者、多服毒品、或懸樑自縊、或用刀自殺、曾未聞有吞服鋼針者時本院患者多前往觀看、該少婦年約二十許、閉目不語、面現悲容、若不勝其苦者、時隨患者一同來 院者、男女約數人、內有一年老之婦人、頻向觀者人等、作其片面、宣傳、揚言非立白死字據等等言詞、其同來院者、內有尼姑二人、亦即隨聲附和、及經偵訊 其尼姑乃爲女方之媒人、皆爲大北關廣林寺之尼姑、一名印心、一名印承、經若干時、方許其少婦駐院、經大夫用X光線偵察時、據稱有針二十餘根、該婦計在醫院共駐約兩月之久、中間夥其婆家一再逼累、曾絕食兩次、該婦之心堅決欲死、中間多由本人(黃文翩稱)之夫人一再解勸、方始轉好、嗣後該婦據醫生談、已醫下鋼針十六根分三次由大便排洩而出、言尙有一根已在大腸內、時該婦已能操作如常、不意突於舊曆正月初七日態度驟然改變、病勢加重口吐血塊、由此病態日重一日、據其父稱、於六日晚由其夫徐世義與其灌服面藥一色、至於是何藥品、外人無從揣悉、自此即日重一日、至正月十二日遂即身死於醫院之樓上、當其死時、本人等尙在其側、該婦對其父悲淒言曰『爹爹我對的起你老』言下若有無限之感慨、令人聞之心酸、而其父因係一鄉下之農人、無甚知識、在旁僅有落淚而已、旋即氣絕而死、至死後發生糾紛情形、則多不明了矣、

據黃君談其吞針原因、係該婦過門後其夫徐世義曾將其赤金手鐲、强之而當、後又將當金鉗子、該婦不允、以致口角旋將其夫之行爲訴之於其奶婆婆、其奶婆口僅告其以後須聽他的話、則無論一個手鐲、即多少亦可給買、該婦因見其家庭間、極不似安分度日之戶、後又鄰人口中得悉、其婆家門戶不當、有一切不正之行爲、該婦因係曾受教育之人、後經其夫屢次迫問能否隨其墜入下流、致而該婦於無可爲何之中當其夫徐世義之面前、吞下鋼針以圖以死了之、原鋼針吞下後、一時不能驟死、以便對其父母訴說其死因云、」

黃文翩對于本報記者謂 「灌服面藥一包 自此病勢日重」

據該黃文翩向記者云、本人在事先應行聲明者、即與兩造素均不識、毫無瓜葛、實無于與之必要、無如該案對於社會風俗上、極關重要、且際茲滿洲國提倡禮敎之時、對該少女之死、猶應使一般人等了解、以免以訛傳訛、眞相失實、對於死者終致冤沉海底、於本人之良心上、遂難自安、本人曾在河北省青縣懷柔縣等歷任長、所有經辦之一切案件、不下兩千餘件、雖無確實之經驗、然亦稍有閱歷、今對李素元之死、實覺行曲複雜、不過顧

赤十字病院院長則聲明 「加答兒性的肺炎」

據該黃文翩之報告詳述後、遂訪赤十字社病院院長 至則該院長正在診察患者病狀、因事忙迫、於延見後 作以下之談話、(記者問、院長答)

問、徐李素元入院醫治之情形如何、

答、該婦入院經過一個月後、即將所吞之鋼針十六根、瀉下十五根 尙餘一根、留置腹內、

問、其致死之緣因、是否由於針毒、或由其他情形之所致

答、其致死之病狀、最後診察、係爲『加答兒性的肺炎』

問、其最後發現之肺炎、是否爲針的原因、或係爲另外更服其他毒品所致

答、對此不甚詳細、

該院長更對記者談服毒之自殺者、向未能有延長至兩個月者 該徐李氏已延至一個半月後、且針已醫出大半、突然發現肺炎、殊屬意料不到、至其是否另服他種毒品致死 無從診察、僅不過對其致死緣因、係爲患上項所談之肺炎而已、是時患者候診甚衆、記者乃即興辭而退云

檢察廳則確定 不起訴處分

記者又往訪瀋陽地方法院檢察廳、探詢對是案之經過及現在審理之情形、至則適檢察廳長因事未見、由該廳李書記官接見、談稱現該案已經本廳却下、予以不起訴處分矣、因其死者係屬自殺、於其家屬方面似無關係、現據審訊雙方之結果、無起訴之必要、故已却下至於一切理由及本廳檢察經過、因對被告等之送達書未選出 故暫行未克發表、約於一二日內、當可送達當事人後即可發表、僅不過對該案之大概情形、確係已被不起訴處分矣、

國務院已正式頒布 統計事務規定

【新京專訊】中央政府當局前爲統一全國統計事務計、曾經國務會議議決、并諮詢參議府會議、通過『國務院統計事務規程』、茲于今日(廿二日)經國務院以敎令正式發表如下

第一條、各部總長及興安總署總長、應依照另所規定、將關於其所主管事務之統計報告、呈送國務總理、

第二條、各部總長及興安總署總長、應訂定統計報告章程并示明其所轄各官署長、應行提出之統計、報告要項順序及式樣、

在擬訂前項統計報告章程、或加以重要改訂變更及廢止時、應呈准國務總理辦理、

第三條、各部總長總務廳長、興安總署總長省長及東省特別區長官、應就所屬薦任官中、派定一人爲統計主任、令其常與統計處長聯絡、凡關於其所掌管事項之統計、並關於鑑製及報告等事務、令其負責、派定、或變更前項統計主任時、應由所屬長官、迅將該員姓名、通知統計處長、

第四條、統計處長、爲編製統計、得呈准國務總理、要求各部總長、總務廳長興安總署總長、省長、興安分省長、及東省特別區長官、交付所必需之統計材料、

第五條、本規程自公布之日施行、

教育局長返縣

【盤山】敎育局長紀炳華、前奉敎育廳電招、晉省參加會議、該局長、以事關整頓敎育研究學務、遂即前往列席茲聞業已閉會、於十八日搭車返縣云、

犬傷幼童

小北邊門裡、山東堡 住戶趙姓、養有一犬、廿二日將附近六歲小孩黃百來右腿咬傷重、黃童之父黃忠有、聞訊來理論、經警察評判、由趙出醫藥費醫治、

尋死遇救

小北邊門外、住戶葛萬民素以小販爲生、性好賭博、陰歷正月間賭耍、輸去現洋十餘元、近因無以爲做買賣、生活維艱、憂慮之餘、于廿二日午前九時許、赴附近大井 意欲投井 正在井沿徘徊、被挑水夫王某瞥見、見其模樣可疑、上前抱住、並呼來多人、將其勸回云、

鷄姦幼童

警察第一署、小西門分駐所管界、小西北橫街、門牌一八六號商戶福源誠皮件廠之學徒王景武年十五歲、瀋陽縣人、同其姑父趙文齋、年五十二歲、二十二日午後、攜同該皮件廠廚役郭雲仙、年二十八歲到所聲稱、該學徒王景武、因與廚役郭雪仙連床睡臥、該日晚間郭雲仙當王景武熟睡際將其鷄姦、及其醒後當由雲仙威嚇致未聲張、今特同其●父前來請求將其懲辦等語、訊據郭雲仙、則堅不承認、當由該分所送由一署、於二十三日轉送警察廳司法科審訊 並由警官一再檢視王最武之結果、確係被姦、及再訊郭雲仙、則亦無言答對、該廳以案關刑事、定日內送交法院訊辦云、

保薦警務大隊長

【西安】縣長戴蓮溪氏 以警務大隊長吳松霖、經警務廳提升、爲警務局長在案、所遺大隊長一缺關係統帶警務各隊不便久懸、查有高等警官學校畢業、歷充警務廳視察員、生軍連長等職之魏輝凱、堪可勝任、聞經戴縣長已向奉天省公署警務廳、保薦魏庚凱充任西安縣警務大隊長云、

滑倒老嫗

小西邊門外、聲宜里、張姓老嫗 年六十餘歲、前日赴十間房辦事、行至十間房南胡同被積雪滑倒、立時不省人事、經行人救護、緩待半小時許、老嫗蘇醒、訊住址姓名、找到其係張福全、將傷者送醫院治療云、

刮傷頭皮

南二經路南頭、有李某以担挑剃頭爲業、廿二日午前十時適有吳某擬剃頭淨面、論價一角詎李給吳剃頭完畢間、訛將吳之頭皮刮傷流血、吳不予錢、兩相口角、遂匝赴南面八家子分警所理論、當由警長排解、令吳給洋半角了事云、

水夫爭毆

大西關利昇慶胡同双眼井處廿二日上午、有周某先在該井汲水、完畢間、復有顧某前往汲水、誤將周之水筲碰倒、水溢流出、周忿罵、顧怒、打周一拳、彼此互毆不已、嗣由鄰近人出爲攔勸了結云、

撞壞座鐘

大西關省議會前胡同住戶楊某、二十二日午前十時許、抱一座鐘、送赴大街鐘表店修理行至大街、正欲東行、適由東來一向南騎車者、因躲避不及致將楊某手中所抱之座鐘撞壞、二人爭論多時、嗣由行路人說合、由騎車者掏出現洋三元、作爲修理費、一塲風波、始行了事云、

抓獲犯竊

小西關警察署、廿二日下午一時許、抓獲竊犯商純發一名送由警察廳審訊、據供在某處竊取自轉車一輛屬實、當即連同人犯供結賍物、一併送瀋陽地方檢察廳懲辦云、

影海

慾潮 (平人)

『藍天使』『藍天使』。憑着依密爾雅寧斯的藝術的表演。憑着美的光感人的場面。藝術與科學的完滿而美審的結合。『藍天使』。雖然她所表現的人生。不是我們所需要的。」不是我們所愛好的。但。『她的固有的藝術價値的不易消磨看過已經很久了。只要一想到。誰也會高興地喊。『藍天使』藍天使』。依密爾雅寧斯的表演藝術的深刻。每個電影觀衆已經有了相當的認識。爲發片的藝術組合的演出。也已給了一般電影觀衆相當的信任。所以——

在剩人 骨肉的冷 春風輕吹的若夜晚。紳士。奶奶登摩的姐兒們。就是我。也背着已經破舊了 的棉袍。興奮他 踏進新光大戲院去。腕膀擦着別人的手指。密司脫的黑皮鞋踢着密司脚上的銀色鞋的高後跟。『樓下票。一塊錢!』我被人用輕蔑的口氣嘲笑着。紅紅臉。溜進大院子裡去。

終究不是無聊的戀 愛的遊戲。情熱的愛娜生活在現社會裡。她那豐富的青春的愛情。也給不能自己保管地撕成七零八落了。熱情的女人。夢裡的女人『愛情。愛情!』雖然是活躍在你的心頭。而欲與世無爭。可是現實的環境終究把你日入了深坑。給滿足了性慾的紳士太太們嘲爲墮落。肉的蹧蹋愛的浪費。而你是祗有悶 室多也僅僅得到了一刹那的苦悶的狂款『慾潮』裡的愛娜的命運。祗有被嘲弄。和愛的苦悶實驗。愛葛斯脫⋯賴爾夫愛威利得到的始終是靈魂的苦痛。肉體的被蹂躪!。

不錯。片了的開始到末一尺。都描寫着人類的情慾物慾的動盪。可是。是現在社會被壓迫被騙弄者的情慾與物慾。不是只會看看戲的眼睛。終也能見到杵擊現社會的畸形組織的些微意的吧?

依密爾雅寧斯演葛斯脫。除了葛知愛娜往唔賴爾夫。怒不可遏。奔往賴處與鬥爭這一場演來比較不够外。其他各場。均能深刻也表現出葛斯脫在劇情中的靈魂活躍。博得每個觀衆的深長的嘆息與同情。安娜史姐是俄國影壇的著名女演員。在這片子裡配演愛娜。演來也是甚爲美妙。爲美國的。英國的女演員們所不能做到的。其他諸角也都令人滿意。

片子的作風一看就知道是發片特有的作風。活潑又沉着感人的力量絕對不是輕妙的輸花針那麼的力量。導演技術之佳。與『藍天使』同樣頗多藝術手腕的運用。

另外一頁

日本之脫退國聯與委任統治之將來

此文係美人。威爾遜(PW Wilson)於本年一月一日在美國紐約時報上所發表。當此國時局繞日本之脫退國聯。將呈微妙的動變之秋。對於委任統治喧示美民側意見。饒有興趣。頗堪一讀。特譯誌如次。

一、序論

國聯現正當面於國聯規約及凡爾賽條約聯合講和諸條約保證之下所制定之委任統治地域組織漸起重大變化之問題。

在英國勢力圈內且爲該國委任統治地域之伊拉克。及至能施行獨立主權。始爲國聯一員而入加國聯又屬於法國勢力圈之敍里亞。即將以獨立國資格。加入國聯。

現委任統治國構成之自身。已成爲受挑戰之對照物。德國由正面挑戰。一方日本側雖不爲直接的。然到底不容輕視。

德國之要求。即爲以一强國予平等待遇之主張。德國軍事平等權。既被承認。于是德國對植民地平等之要求。漸呈相當的强烈。德國之要求。在於以現在各國委任統治下之舊德領。速行恢復。抑或付託以代之別個領地。

一方日本側如何?關于中日關係。雖在國聯嚴重監視之下。仍然不改其態度。日本關于滿洲之李敦報告書。公然彈欵。以脫退威嚇國聯于是所各起之問題。乃爲日本脫退國聯之場合。影響波及於該國委任統治下之太平洋諸島。結果或至威嚇菲律賓之問題也。

德國與日本之立場。自相異對委任統治地域。予以影響。是以關於委任統治發生下列疑問

第一。委任統治地域。所包含者果如何?

第二。受任國。由此等地域。果受多少的經濟的利益乎

第三。統治如何?

第四。委任統治變化之場合。其地域果如何變化乎。

二、委任統治地域之範圍,

委任統治地域。第一。在近東脫離舊鄂特曼帝國(土耳其領)統治之諸領土。

第二。大戰中所占領之阿布利加。及在太平洋上之舊德領而構成。

此等地域。最初分配如次。

受任國	平方英里	人口
英國	六〇八,〇〇〇	九,三三八,〇〇〇
法國	二六〇,〇〇〇	五,四四〇,〇〇〇
比國	二〇,〇〇〇	五,〇〇〇,〇〇〇
澳洲	九三,〇〇〇	四〇四,〇〇〇
南阿聯邦	三二二,〇〇〇	二二五,〇〇〇
新西蘭	一,二〇〇	四四,〇〇〇
日本	八〇〇	七〇,〇〇〇
共計	一,三〇五,〇〇〇	二〇,二六一,〇〇〇

此實達一百三十餘萬平方英里。即達美國約五分之二之面積。並有約二千餘萬之人口。(即每一平方英里十五人)

其領之土構成。富于變化。猶如世界自身。一方在近東保有耶路撒冷。巴庫達特。倍剌特。及達璇斯喀斯等人口稠密之地區。他方係有阿剌伯敍里亞及美索不達迭亞等廣漠沙漠或未開的熱帶叢林地域。除近東以外委任統治地域居住之土民。大體上於原始的事情之下。度其生活。

三、受任國所享利益如何、

委任統治地域之貿易額。不必爲別個的表示。惟概不逹于全世界常年貿易額之一成。殊爲明瞭。

雖然。所可記憶者。在阿布利加及澳洲近海之委任統治地域。於行政上與在絕對主權下之屬領(受任國固有領土)相結合是也。是以在該受任國。純然屬領行政地域內之委任統治地域。受植民地所通用之特惠關稅制度之影響。於鄂塔瓦會議。對英帝國之統治地域。承認以同樣之特惠關稅法。如此向委任統治地域之實際的貿易額。與世界主要貿易傾向相對照時。實爲徹少的。惟適用特惠關稅法之主義。含有重大意義。

兩層的重大性

委任統治地域命運所懸之問題。非以經濟上之問題爲主要事項。雖然。此等—近來赤道附近之阿布布利加。太平洋上諸島地域。爲委任地域而存在。蓋有兩重大理由。

第一。彼等象徵國聯負世界的責任之一面。國聯對於委任地域。保有宗主權。然而此項宗主權。如中世歐羅巴神聖羅馬帝國。雖爲朦朧 然其權限。確在國聯。彼等爲其背影。而所振之勢力。絕對不許漠視。

第二。令各委任地域。爲別個的考 察則知其地域 存在地方。成爲委任統治後所生之現在狀態之原動力。

在戰前。德國與土耳其同途行所謂『由柏林至巴達特』之計畫 詎至法國以敍里亞。英國以巴勒登。伊拉克。各爲委任統治時。使德國負担之近東形成英法兩國勢力之强化。

德國又在阿布利加。張其勢力。惟因委任統治制度。竟追放德國。使比英及法等國氏之。彼等舊領土。爲之振大。從而在該地方增大其威力。

又戰前在太平洋上所翻之德國國旗。爲在遙遙相離之歐州彼國所持之威力所保持。惟此國旗。至戰後消滅。代之以日本澳洲及新西蘭。在其應大洋上。振其勢力。

四、統治上之區別

各異其性質之此等地域。僅以一個主權統治。殊爲不可能之事。於是將各地域分爲現在狀況。至其條件。爲作爲受任國領土之構成部分。

然此項委任地域。在日內瓦分類統括以ABC三級。

A級委任統治。以『縱前屬於土耳其帝國之某部族』構成。其內容如次。

委任地域	受任國	面積(平方英里)	人口(千人)
敍里亞	法國	六〇,〇〇〇	二,八二一
巴勒士登及外約達[illegible]亞	英國	一〇,〇〇〇	一,二九五
伊拉克	英國	一七七,〇〇〇	二,八五〇

據國聯規約所定。此等諸國有『爲獨立國已達得受臨時承認文發達程度』又『前項受任國之選定。要考慮當該部族之希望』等明言。

在敍里亞之統治組織

由長官一人。及其幕僚統治文。敍里亞法國委任統治地域。以五年滿洲期之民選大統領。與四年滿期之國會。組織共和國國家。法國在此地域。爲特留司族及阿剌伯族國家主義者等所起之暴動(一九二五年)就中在逹馬士革發生暴爆擊騷擾。

在巴勒士登之英國委任統治域。亦均由一人之行政長官統治。在此處曾爲努力。將組織代表全民族之立法會議。惟英國終不能以猶太民族之翹望。與阿剌伯民族之激烈的感受性相融和。不得不努力保護彼等兩民族宗族上相異之聖地。亦成爲行政長官重要任務之一。

伊拉克在英國保護下。爲國王斐薩爾治下之獨立國。今被英國承認。加入國聯。

中央阿非利加委任地域、

B級委任統治地域。『以『他民族就中以中央阿非利加之人民』構成。彼等尙在『由受任國任該地域施政 責任之程度』

在此地域。國聯規約盛倡以良心及信敎之自由『禁止賣買奴隷或?以槍械火酒類之交易積弊』。及禁過 除建設陸海 軍根據地及警察或地域防衛外之土民軍事敎育。更又主張『對他聯盟國之通商貿易。要確保均等機會』。

在阿非利加B級委任統治區域如次。

委任地域	受任國	面積(平方哩)	人口
達疴	法國	三三,〇〇〇	七三〇,〇〇〇
達疴	英國	一三,〇〇〇	二二五,〇〇〇
喀麥隆	英國	一六六,〇〇〇	一,八七八,〇〇〇
坦噶尼喀	英國	三四,〇〇〇	七〇〇,〇〇〇
羅溫達	比國	二〇,〇〇〇	五,〇〇〇,〇〇〇

此等地域。各被依受任國所任命之行政官。直接統治。然而此等地。域。已失德國植民地之自動件。達疴與喀麥隆依法英分割。德領東阿非利加。被英比分割。

此等地域之統治制度。較諸他委任統治地域。並無具體的相違點。

C級委任統治地域。由『人口之稀薄。面積之狹小。由遠隔文明中心。或與受任國領土地理的隣接。及其他事情』之地域。而成爲受任國領土之『構成部分』。於其國法之下。爲最善的施政。然對於D級可適用之保護。C級亦均得同樣之適用。

如是不浴文明恩惠之委任地域。亦均依受任國政府任命之官吏所統治。此等地域中。西南阿非利加。屬於南阿聯邦。擁人口四萬四千之西部薩摩亞羣島。屬於新西蘭。

包含俾斯麥島及所羅門諸島若干之舊德領新基尼。面積爲九萬一千平方英里。人口達四十萬四千人之澳洲委任統治地域。此外有諾爾小島。此島面積。僅八平方英里。人口二千六百八十四人。然以埋藏貴重的燐酸塩。殊爲有名。亦均爲澳洲所得。

日本所持之委任統治地域。由赤道迤北之太平洋羣島而成。其分布範圍。實亘南北一千二百英里。東西二千五百英里。島數達六百二十三。而積僅不過八百二十九平方英里。人口約七萬人。

五、現下問題

現在我等應要考察之問題。

第一。爲要求與植民地之德國挑戰。第二。爲將脫退國聯之日本之威嚇。此兩者果有何意味?

上列第一之場合。若考究以迄至制定委任統治制度之源泉則能容易了。

解委任統治之權限。先於休戰條約簽字之六日前。即一九一八之十一月五日。依大統領威爾遜代表聯合國。促德國將以若干條件。即先此彼在美國議會發表之十五條條項所包含之條件。『德國以其槍械。此等條項所包含之宣言。非爲神聖論德國以此條項爲和平根據而容認之。』

據其第五項。『聯合國以淡白宏量。且對的平等意志。關於自主權所有問題之決定。並住民之利害。於須嚴守或與決定該權利之政府。全爲同等主義之原則下。對于要求整理所有植民地。表示同意。』

是爲對德國植民地可適用之誓約。

土耳其之立場

關于土耳其之立場。威爾遜宣言第十二項。下以定義如次『現在鄂特曼帝國中土耳其民族所居住之地域。須保障其主權。不可干涉。又對土耳其統治下之他民族。予以明瞭的信障。絕對不加妨害。予以自主的發展機會』。

雖然然現在被置于委任統治下者。即爲所謂『他民族』。—即伊拉克。阿剌伯。敍里亞及巴勒士登等是也。

大統領威爾遜。雖不爲如俄國宣言之徹底的政策。『不依合併或賠償金』等明言。亦未可知。惟彼聲明謂。『企圖征服與領土膨脹之秋已過去』。此項宣言。竟使聯合國陷於自家撞着。聯合國側。拒絕返還征服地域於敵國。無論矣。惟有休戰前提之條件。不能『併呑』此等地域。於是彼等決定將以國際的團體。即國際聯盟之名稱。掌握右項地域之統治權。

當時國聯未產生。是以占領地域施政方針之急速的決定。實非容易。遂以規約第二十二條。依國聯名稱制定。列國喜而能財其行政上責任之委任統治制度。

際於分配委任地域。隨休戰條件所定。『以淡泊宏量。且絕對的平等意志。整理所有植民地之要求』雖然。在巴黎條約。德國不參加商議。德國僅受通告而已。際於分配委任地域。全被除外。竟能不失舊屬領全部。

據聯合國側之主張。對此曾加某種重要考慮。玆將議論所存。逐項註解。

議論之第一。某地域大部分之人。爲聯合國而戰。彼等得絕對不返還於舊主之約束。此事于戰爭已鎭定。敵國恢復平常文明生活之今日。不甚重要。惟距今十一年前之當時。實爲甚要考慮之重大問題。此項議論。專對于鄂特曼帝國統治下。例如亞爾美里亞人等少數民族爲之。實際彼等常懇以『已被返還予舊主管中』。

第二、聯合國强調以『保障該地域住民之利害』。換言之。將剝奪德國以植民國處理植民地土民之資格。

德國對之挾異議

自稱熟知他植民國植民政策內容之多半德國人。對聯合國之如此斷定。頗抱嫌怨。彼等關於以彼等爲代理統治者而記錄於條約中及英日比法及荷等之資格記錄。大倡異議。以爲區別之不公平。

第三、爲德國倘統治植民地。則恐彼對土民。施以軍事敎育。並以港灣爲海軍根據地之議論是以有人主張由德國奪取植民地一事。實與破壞彼之海軍力同。不啻一種繳械然而至今彼主張承認軍事平等權。德國指摘法國在植民地保有土民軍隊。不但不止於保有。且使于該有色軍隊出動於萊茵地方。又英國有以使用植民地港灣爲海軍根據地之事實。

際于觀察如此。德國之不平。不能看過。有一原因之存在。若彼要求返還一部委任地域。則必生重大困難。在英法及比國統治下之阿非利加赤道地方。恐被投入漩渦中。至其他委任地域之場合則如何?彼等均皆脫離歐羅巴人之支配。即彼等之受任國。爲南阿聯邦澳洲。新西蘭及日本等。彼等恐不喜活動力甚旺盛之德國。侵入各勢力圈內。

對委任統治予影響之第二問題。爲恐日本脫退國聯。日本之脫退國聯。若固實理。則對太平洋上之地位。果予如何影響?與美國利益相抵觸之果爲何如?

、查日本受現在之委任統治。蓋因爲國聯之一員。爲受任國之假定。蓋因有爲國聯一員而留任之意志表示。然而彼若脫退國聯。則當然發生法律上委任權是否消滅之問題。而日本果讓渡其委任權乎。或國聯取消該委任。强制日本。使之讓渡太平洋上之群島乎。亦均可成爲問題。

今美國漸接近於新事態絕非經日內瓦而然。我國(美國)未加入國聯。是以對日本或其他受任國。關於委任地域之授與並無關係。不僅止此。曾當日本在太平洋受委任地域時。美國暫緩其承認。

華盛頓會議之結果

對於委任統治地域之受任國並太平洋諸島支配者之日本地位美國予以承認之場所。非在日內瓦。而在華盛頓會議。雖然。美國對日本之留住國聯之默諾。非無條件。(如澳洲及新西蘭爲無條件)其條件在島禁止奴隷之賣買。火酒類之交易。又對傳道事業。不加干涉。又禁止槍械之交易等。

此外華盛頓海軍條約第十九條。特別强調禁止洋上軍備政策。此條約簽字國。爲美英及日。不拘委任地域與否。均適用於太平洋上領土。

限於此條約之存在。若日本脫退國聯。同時以太平洋諸島。施以軍略的防備。則明與華盛頓條約相違反。不拘有國聯規約或委任統治制度與否。形成與國聯別個問題。

西洋名畫

月神 福爾斯筆

中西兩大社會思潮之評判

(續) (牟宗三)

B(四)中國人的世界觀即是這麼一種對演的物質或事實觀此於周易 一支思想 中尤其顯然。陰陽。五行。八卦都是在那裡指出事實之對演。對演的公式『一般地說來即是(一)相反相成:(二)矛盾之諧和。須知此所謂相反不是邏輯上的正負。乃是事實上的對立。言事實上的對立即言佔有特殊的時空。相成即是對立之絜和。這全是物理化學上的事實。不能與黑格兒的講法相混。矛盾之諧和是站在唯物論或實在論的觀點用邏輯與概念來解析事實。因爲嚴格說來。矛盾只能在邏輯講上而事實不能矛盾。以矛盾來解事實與事實有矛盾是不同的。以矛盾作事實。即以概念作事實乃是黑格兒的唯心。我們現在必要分別淸楚。故矛盾之諧和即可作相反相成之解析。故以矛盾可解事實上之對立或相反。以諧和解事實上之相成或化合。

B(五)我們現在要看這個相反相成的事實上的對演。純是物理事實。沒有正負可言。沒有高低上下貴賤之別。沒有價値意味在。宅們的相成。是對立物之相成。不是一正一負一高一下之相成。宅們的化合。是物理因子之絜和。不是黑格兒之正負以趨于絕對之合。更不是尊卑貴賤之絜合。他們的對立是佔有時空之實物。不是黑格兒之概念。旣不是二『概念自身』所反射之正負。復不是由概念之正負而至絕對。故此與黑格兒全無關係。現在可以不管宅。現在所要顧及的即是對立。不是有價値性的對立。相成也不是有價値性的對立之相成。現在即從這一點批評中國的舊倫理。

B(六)這個沒有價値的物理對演即是莊子所謂齊物之論也即是等視一切有情之見。可是在中國最佔勢力的儒家竟沒有把握住這點齊物之見而引出合理的社會。然而他却對於本來等齊之物加以誤解而造成封建社會宗法社會畸形的絜和倫理。他們以君臣庶人男女夫婦來比配陰陽八卦天地上下以造成了尊卑貴賤而有階級性的諧和所以這種諧和。是有價値意謂的對立物之諧和他們說這是有根据的即天在上地在下。故天爲尊地爲卑。尊而上者爲君爲男爲夫。故卑而下者即爲臣爲女爲婦。尊而上者爲貴。故卑而下者即爲賤。這種以爲天然的必然的比配使人無可逃脫無可懷疑。雖然有階級有貴賤。但須要絜和。因爲天地本來如此。這樣。旣可以維持住宗法組織。又可以維持住社會治安並可以實現其與天地合德的理想社會。

B(七)但是這是不合理的絜合。畸形的絜合。這是對於事實誤的解。對於事實所下的錯誤判斷。這種誤解我叫宅是『誤會諧和』這顯然是一種錯誤。可是中國數千年來的社會原則所支配。從此也可知社會現象大。是由這類誤會。衝動而造成。合理的可以造成社會現象。不合理的亦能造成社會現象。從此而觀。我們當怎樣小心提倡甚麼運動呢?中國數千年的不合理造成數千年的悲劇。現在我們是覺得了。現在我們要革命了。

C 誤會相反之錯誤

C(一)這段批評西洋的誤會對演的物或質物質的對演乃是玄學上的問題。即物理世界所顯現給我們的自然現象。也即是我們用以解析世界之關係或結構以及發展或變遷的。世界的關係或結構即在這個物質的對演上顯現。世界的變動與發展。也在這個物質的對演上顯現這個互相聯系而變動發展的世界。即是由于許多物質的相反而交互的作用表示出來。至于這個交互而相反的作用從何而來。由何而生。那是不須追問的。因爲追問的最後結果恐仍不得其答無意義的上帝神心等等無聊。名詞即因此而起。唯心論正是作這步工作的。我們不必管宅。

(二)至于這個相反而交互的作用是否具有『鬪爭』之意却有討論的必要。我們旣反對世界是在上帝或神的心裡所以我們也即不承認自然背後還有個主宰也不承認自然本身還有所謂『心』所謂『意識』所謂『自覺』這等事實我們只承認自然是。其所是 時其所時 而處其所處。我們只可了解其『如何』而不必問及其『如何』陰陽電子爲什相吸相引。宅爲什麼有對演?我們只能說宅即是如此。決不必以人之所有來意謂宅決不必見宅是有意義的。有價値的總之決不必採取『擬人說』(anthropomorphism)的眼光來看宅擬人說 是初民 或詩人的歌詠與讚嘆。我們當取科學的見地。不當取初民或文學家的見地這個分別實屬重要。若把宅混了。即是事實與實踐的混擾。理論與實踐的混擾一切唯心論者即落在這個圈套裡面這也即是唯心論的最大特色。

C(三)這樣『戰爭是一切之主一切之父』這句名言也是犯了擬人說的錯誤。我們可說這句話不是一個邏輯命題。而是一句詩人的歌詠或讚嘆。若是把詩人的歌詠與讚嘆當作科學的事實那就不免上當了。這種上當是猶之乎以詩人所想像的鬼神爲實有一樣的可憐。可是西洋的傳統唯心論統統犯了這個毛病。對於物理世界的物質的對演。也即炫染上了這種人生哲學的成分。西洋人的人生哲學恐怕都受了『布拉克里圖斯』那句名言的支配。

(未完)

羅斯金

文藝批評家之一 (吳定)

(續)

五。羅斯金與自然

羅斯金之文藝批評最著名一部分便是『近代畫家』卷二裡面論風景的一段。他討論這題目是最適當不過的。他從幼時就和自然發生密切的接觸又遍遊英格蘭蘇格蘭的名勝。最後遊覽歐洲之阿爾帕斯山其修養逐漸至登峯造極的階段。他和華次渥賓一樣。在自然界中能得敎師和朋友。他在自然界裏看出神聖的意志和莊嚴的意義。十九世紀和十八世紀很不相同。常把自然當做文學題材。浪漫派。先拉斐派。丁尼生。阿諾德。都愛自然。各以不同的方法來描寫自然。直到了羅斯金。才做第一次的詳盡的討論。來考查自然與文學的關係。

他討論風景在文學中的位置先就歷史方面劃分爲三個時代希臘。中古。近代。每一時代他挑選一個代表人物荷馬。丹丁。斯各特。是否確當。固屬疑問。但不妨爲簡便的方法。希臘人對於自然風景是並不怎樣嗜愛得正當。他們太迷信。太物質的。和偉大風景太熟悉了。他們所愛的是人體美。自然風景只成了人的背景。一千年後到了中古。外界的自然雖有本身之重要了。但仍由在人生之下。中古人漸能了解自然中的道德。尤其是山嶺。但其態度是官感的。享樂的。由古代以至中古之主要的改變。是中古太愛花草。不以花草爲生活工具。而以花草爲愉快的來源。近代人又有一種新態度。眼界擴大了。可以自由鑑賞。而主要情調却是黑暗雲翳的。風景缺乏雄偉。且漸消失神聖之意味。且多消失了對於顏面的神聖價値及人體美的認識。但雖如此風景却是愿本身價値而爲人所愛了。並且風景與人的情感常聯合爲一。

『近代畫家』卷四論山。及『英國獮邁』論海。各章。均是有價値之作。 (未完)

大白之死

(徐蔚南)

一九三二年二月十二日的下午

百從早上起。直到此刻下午三四點鐘的光景。身體只是覺得不適。睡在床上。還是背覺酸楚。四肢像要解開來似的。身體並非發熱。而臉頰與耳際却發熱。手和脚又那麼冷。啊啊!走到了生命的盡頭了嗎?大白這樣想着時睜開眼來向床前一望。看見妹子仍像淸早一樣。兀坐在他床前呆視著他。這是他閉著眼睛裡就意識到的。猶如知道臺上的水仙花仍在臺上一樣。只是快將沒落的斜日。從窗帘中透進光來。映出妹子眼角邊一朵亮晶晶的跡痕。顯然妹子又爲他落過眼淚了。

『也怪不得她哀傷。我是已病入膏肓了。我早已覺悟……只是一羣兒女還麼幼小。但是有何辦法呢?要末和朋友商量一下……』大白這樣想著。便安慰妹妹似地說道。

『很好啊。那末請那裡幾位來呢?』

他想眞是請那幾位好呢?有錢的朋友是要人。此刻他們正忙着奔走國事。那裡能爲了我對大白快要病死了。就會赶到杭州來呢?我又何忍要他們拋開國事而來爲我呢。可來的朋友們呢。現在又逢到戰事。他們自身的經濟狀況還成問題。怎麼能來解決我的經濟問題?他想到這裡。不禁嘆了一口氣『呢』!

妹子仍溫柔地問道『那末請那裡幾位朋友來呢?』

『哎。我的朋友。可惜都是窮朋友!』

大白說過這句話後。不願再多說了。就側身向着裡床。他閉着眼睛靜靜地想。假使我眞地眞地不起了。那末辦理喪事。所剩的幾十塊錢也儘够用了。我的遺囑並非只是做詩。能遂到醫院裡去解剖 固然最好。如其不能。那末錢塘水葬。也很雄偉的。只怕他們不肯照我的遺囑做去……小孩子們呢?啊啊。不能想了。無恆產的 人在現今能有什麼權力來保護他們生長無阻呢?但是一直到現在。我沒有負他們。也沒有負任何一個人。到明天却不能說了。

他想過了兒女。便想到自己了。詩的研究是我一生的事業。可惜現在只留中國詩篇的律聲。中國詩內容律都沒有寫成。惡病如果不來襲擊我。我在世上的痕跡。或許還可以多留一點的。但我和惡病已奮鬭了多年。我覺悟人世無常。我拼命地工作。像煞明日不會來了似的。 拼命工作的結果。却只有這一點兒…

突然一陣腹痛。一切思想被擾亂了。

二月十三日。寒。淸晨有光輝的太陽。但最一刹那間。太陽卧被灰的雲遮去了。從此終日沒有太陽出來。

大白病室中。還是像昨天一樣的閑靜。只是檯上的水仙愈益憔悴花朶 彷彿要凋萎似的。顫巍巍地無力地掛在花梗上。這也許因爲忘記在盆中換水。水仙太乾枯了的緣故。

大白在上午照例吃一點粥。但是今天和平日不同了。吃了二三口後。就像嚥不下去了。勉强嚥下去時。立刻感覺到喉頭下彷彿被阻塞了。而且呼吸急促了。大白是預待着這一刻苦痛的時光的。但這一刻的時光。果然來了時。他却不禁失聲道『啊喲!我一部份機關壞了!』

連忙仍去橫在床上。但是身體一橫倒。却是一陣腹痛。而且呼吸更爲急促。彷彿冰一樣冷的一幅被布。漸漸地從他的脚上蓋上去。脚冷了。腿冷了。冷到快要沒有感覺了。同時。胸口又滿溢起來。像有一根無形的棒從胸口衝起。快要塞住他的喉頭了。大白仰起眼睛。對着床前的妹妹。輕輕說道『我又有一部份機關壞了!』

妹妹聽在阿兄這樣說時。不禁淚如泉湧。

檯上的水仙不聲不響地落下一朵。仰臥在盆中的小石塊上

天空頗有雪意。窗外格外灰暗了。

大白彷彿不忍看見妹妹的哀傷。緩緩地將眼睛閉上了。

新設 奥町分院 電話 八五一〇 七六七九

博愛醫院

大連小崗子 電話（長五四六七 六八〇九）

各科診療
入院隨意

健康相談 (愛克斯)光科
骨折脫臼 電氣治療
各種肛門病 齒科技工
驗血檢菌 普通異常分娩
阿片嗎啡癮治療
院長 孟天成
副院長 日卟飛那

歐美生乳藥

服了「歐美生乳藥」之後，乳汁濃厚而多，現在兒肥母健，多麼快樂啊！……

外埠均有代售 定價每瓶一元二角

總發行奉天鼓樓南 歐美大藥房西號

合名會社

大倉組

營業科目

電裝電機 各種機械 鐵道材料 五金雜貨 銀鐵水管

硬煤煙煤羊毛皮件呢絨五穀穙貨 電氣機械器具海味肥料汽車並其材料油類木料焦炭硫磺黑鉛道木 洋火綿花洋絲洋布

包辦工程 代理水火 人壽保險

總行日本東京京橋區銀座通二丁目七番地

分行 北京、天津、上海、九江、香港、奉天、營口、大連、本溪、倫敦、紐約、漢堡西、土他以及其營主要地方

出張所奉天浪速通四六番地
二八八四番
日本電話二九四九番
總辦室三五七九番
總辦公館二五六五番
中國電話四四六一號

第威德潤腸丸

有平肝潤腸開胃之功效

此丸藥性溫和老幼咸宜有平肝潤腸開胃之功效凡患便閉或大便無常者服之尤見靈效服後既不腹痛更無猛烈冲瀉之弊

各大藥房均有出售

佳餚滿桌 尚嫌乏味

美味滋養

赤玉牌葡萄酒

血不足故爲貧血設法增血可矣病質簡單！即療法簡單！此無他策即請常飲營養價值極强之赤玉酒保養爲要有病者持久連用是幸

補力多

補力多、乃一最新式之美味滋補療咳良藥、有純淨及含幾怪兩種、凡諸般衰弱、氣機各症、病後虛損、代謝不良、服後無不立刻見功、而含幾怪補力多、應用於頑固咳嗽、或常患咳嗆兼吐濃痰以及肺癆腸癆瘰癧童癆等症、功效之大、尤為一切藥物所不及、謂予不信、一試即知

東三省總經理 奉天鼓樓南 五洲大藥房 自動電話四三七六
（各埠藥房均有出售）

上海白克路二五〇號 九福公司發行

現爲抵制船來品起見特製一月份大瓶計較服他種之藥品能省三分之二務希注意購服爲幸

閨中清福

妝飾甫畢之後。窗明几淨之時。花前小坐。細閱新聞。再吸大同牌香煙一口。頓覺心神爲之一振。繞室濃郁。有難言之美感在焉。

大同牌香煙 品質俱優美

東亞煙公司

亨得利

用最新式儀器聘最有經驗光學專家驗目配鏡無論近視老光散光斜光分毫不差

奉天城內中街大西門裡

五百萬江民福音
韓省長請妥接濟春耕

【黑龍江】江省去歲遭稀有之水災，繼受長時期之匪患，致十縣內，無一縣不受災者，故五百萬民衆，幾不能生，加以今歲春耕，中央因財政拮据，未有一定辦法，省長韓公覩此情形，痛心疾首，於冬賑時即數往新京，爲民呼救，今更鑒于已過，開犂在即，本省之春耕接濟事宜，有關今後五百萬之民命，故於月之五日赴京，極力奔走呼救，並懇中央財政，勿論如何拮据，亦須忍痛撥款，接濟江省春耕，苟再敗延遲，將來即有不堪設想之虞，幸中央已諒解，允撥巨款，接濟春耕，韓公鑒春耕已請妥，並又與各方接洽圓滿，乃於十六日，由京返省，江省各界聞報，至時四民夾道，歡聲振天，均往歡迎，我江省五百萬災民，今後得不成餓殍者，固感中央德惠，然亦我英慈神聖之省長，不以私爲自誤，不以庫藏而棄民，爲政毅力，愛民赤誠，奔走呼救，方能臻此，舉凡江民，能不感激乎，

丁超回哈
受委軍政部顧問

【哈爾濱】丁超誠意歸順新國家，及赴新京受歸順之裁制各節，已誌前報，茲悉蒙執政特赦，罪未成立，故於月之二十日下午二時三十五分，隨新京開哈列車返哈，當下榻於東鐵張監事公館，據聞丁氏曾對其至友某君談云，軍政部現委余爲最高顧問職，月俸千元云，

上元節過開始採冰

【哈爾濱】茲値大地春回，東風送暖，凡販賣有易於腐化性物品之各商，如肉菜商，飯菜館，海產商，鮮果商，及道裡南崗之外人家等，均備有冰窖，以備儲藏各物品，一般工人，利用此機，例於上元節後在松花江採掘大塊冰塊，賣給各商號各冰窖，或外人家，現下又屆採冰之期，江橋左右，採冰者非常之多，而運冰馬車，亦在市內往來不絕云，

市警察署查禁謠言

【安東】本市警察署，現以市內，發現各種謠言，不脛而走，各方宣傳，並妄談軍事，此種謠言，雖係傳聞，失實亦足以淆惑人心，例應查禁，以保公安，爰於二十日，傳令各分局所之官長警等，切實查禁謠言，如有妄談者，隨時查拿送案，依法究辦不貸云，

縣署會議籌備建國紀念

【安東】縣公署，關於三月一日，建國週年紀念會，業由主管課入手籌備，此次紀念，擬聯合各機關，擴大舉行，爰於二十日下午，由縣署召集各界首領，舉行建國週年，慶祝籌備會，討論慶祝之儀式，及慶祝會職員之分配，以便屆時舉行盛大之慶祝會云，

郵局招考信差

【安東】本市郵政局，自經新國家接收後，照常辦理郵務，而上江各縣之郵件，次第開通，惟赴上江之信差，仍不敷用，恐延誤郵件，擬再招募三名，好限定二十五歲以上，素無嗜好者爲合格，凡應募者，務於二十五日以前，至該局差務處報名，以便定期考試，擇優任用云，

稅局裁撤分卡

【安東】本市稅捐局，於去冬封江之際，爲防止偷稅者起見，曾在四鄉各要塞，酌設臨時分卡，迄今數月，成績甚佳，現以開江在即，水路開通，此項臨時分卡，無存在之必要，擬於本月杪，一律裁撤，各卡員司，調回總局內，酌量任用云，

爲情敗露甘受罰

【熊岳城】邑北，前火石山村住戶，有王慶和者，髮妻關氏，（綽號半匣粉）年方花信，性極淫蕩，與王某結褵數載，總是同床異夢，名爲王某之妻，其實關氏另識他人，本村有李某名煥章，於本驛作照像營業，性好漁色，李某與關氏有染，亦非一日忽於昨晚，夜半，翠被衾香，竟赴巫山之會，纖纖玉手，緊抱李某之腰，密密朱唇，熱接李某之吻，被王某及其族弟嘗見，醋興勃發，李某

朝陽鎭官紳歡迎日高隊長紀念攝影

日本赤十字社長訪謁張景惠
以「有功章」贈與張氏

【新京】日本赤十字社社長，頃於月之二十一日訪謁參議府議長張景惠氏，同時該社長在參議府內，以日本赤字社有功章贈與張議長云，

見事不佳，逃之夭夭翌晨李某託人調說罰洋百元了事云，

馬課長升任院長

【安東】本市水上公安局，總務課長馬顯忱，隨樂局長充差多年，頗依重之，馬氏係法政學校畢業，對於法律，頗有研究，茲聞馬課長，頃奉高等法院訓令，委充撫順縣，地方法院院長，馬氏奉令後，連日辦理交代，定於日內，赴省謝委，然後便道，前往履新云，

長泡子兵匪激戰

【安東】最近邵廠子捲土重來，率集黨羽二三百名，竄入三區境內，相機活動，本市地方警察署公安大隊長王春餘，同清水指導官，率隊前往掃蕩，於日前十九日下午，在三區長泡子，與邵廠子接仗，激戰數小時，邵廠子勢力不支，自動退去，官軍獲勝刻正追擊中云

澈底防範首都匪類
嚴重警戒南嶺

【新京】首都市內及附郭，曾屢次發生搶案，軍政部有鑒於此，凡兵士外出時，一律禁止攜帶軍械，已誌前報，然匪徒終未能息，仍於市內至南嶺路上，出沒無常，茲聞軍政部擬決澈底取締方法，暫由十八日施行，每日午後四時至十一時間，派遣將校一名，兵士十五名，在南關南嶺間，嚴重梭巡警戒，以免匪患繼起云，

警署查驗車証

【熊岳城】警察署部長北喜氏，自蒞任以來，對于警務，不遺餘力，月之十三日，通知日滿商民人等，有自行車者，到署驗查，並給車牌，以免發生意外，有自行車者，投署報名，絡繹不絕云，

劉景文死灰復燃
縣當局佈告民衆　萬勿被伊等愚弄

【鳳城】盤據岫巖一帶之劉景文部下，自經討伐痛剿後，丟械棄甲，相繼潰散，故被其蹂躪之村屯，方慶得蘇，而劉景文又率餘黨在關門山一帶，煽惑愚民，冀圖再舉，並廣事招募其部下，到處騷擾，並謂月給三十元之薪餉，以示籠絡，一般無知之鄉民，不明眞象，誤入彀中者，所在皆是，實則窮途之時，希冀保全其將來，劉景文自被痛剿以，已至日暮，尚虞不足，然能月出如此之鉅資以給部下，其籠絡之處於茲可見，以是縣當局爲杜見及此，恐一般愚民被其愚弄有干法網，特將劉景文之現況，以白話之特告，曉諭周知，望我民相彤之下，萬勿入其彀中，使彼輩孤立無援，殲滅之期，只在月前云，

癮君子名登鬼籙

【鳳城】有劉子良者，係成衣手藝，頗稱精巧乃劉某不務正業，嗜染嗎啡，以致妻離子散，家產蕩盡，初尚借取繼以偷盜，近來罄空如洗，無法過癮，更加身染惡疫，到處流離，乃于日昨殭臥街頭，名登鬼籙矣，噫嗎啡之爲害可見一斑，從此白籍界中又少一名健將矣，

塵芥箱內棄嬰屍

【大連】市內岩代町，常設電影院，寶館前，塵芥箱內，不悉何人，棄匿流產嬰屍一具，於二十一日，午後六時許，始被附近，居民查見，發見，即走報，附近警察官派出所，轉報大連本署，即派小川檢證醫正，臨場檢驗，結果，斷定係滿六個月男嬰，國籍分析不明，假愚，諸咖啡館之招待女役所爲，亦未可定，故警察當局，對附近諸咖啡館之歎侵偵探，不久即可水落石出云，

學務課討論各校日語教授

【大連】民政署學務課，對於管內，各普通學堂，諸教員，提倡輪流，日語研究會，彼此交換，日語教授之意見，月之二十四日，於大連管內，周水子會，普通學堂，招集管內十校教員二十名，開會三日間，計有西山普通學堂冷王二教自主辦者外，參加者，有滿洲會，海貓屯會，大連，革鐵倶樂部，小平島會，南關嶺會，虎灘會，嶺前會，各普通學堂及諸分教場計十校，數目二十名云，

縣署計劃政治工作

【開原】縣長常守陳，及參事官等，爲實行鄉問工作，普及人民之滿洲國思想，藉固國本而維人心起見，現已入手籌備應作事項，及進行程序，不日即可出發，查是項工作，頗合王道政治親民愛民之本旨云

建國博覽會籌辦運動會

【大連】市役所主辦，滿洲建國紀念，大博覽會，開場期適在夏季，各學校暑假休學之時，爲助該會之餘興，及振動建國精神計，博覽會籌備諸委員，計劃於博覽會期中，招聘日本內地，朝鮮及新興滿洲國諸運動團體，舉辦，陸上競技運動大會，事歸博覽會，附屬進行，於二十二日已將計劃書添附意見書，提出市當局，並懇小川市長轉求市會諒解，期在博覽會盛烈之際，實現此空前大運動會，以助建國之氣精神耳云，

大連汽船會社將添購新汽船

【大連】市內山縣通，大連汽船會社，乃滿蒙吞吐喉路，大連港，航運權威者，持有積量重大船舶，不下數十艘，歐美，南洋，諸重大港灣，皆有該會社運船出入，近來變及，經過大連港，輸向歐美，諸國之滿蒙特產物，年以百四十萬噸計之，此項輸出航運者，內以十分之八，歸歐美諸航海業者輸運，日本諸航運家，僅得運其十分之二，爲挽回，今後航運權計，該會社，擬增加航船，事前會與滿鐵當局，備事計畫，結果由該會社，三百八十萬圓之保留金中，撥出壹百五十萬圓，以爲增加船舶經費，該會社首腦者，職員，招開審議，並向滿鐵當局，徵求意見，已表決放棄新修方策，定向歐美諸國，購買半舊之華麗者，積量，以八千五百頓爲，限據該會社增田專務取締役謂，現在造船原料，價値非常昂貴，再十年上下之半舊者，得省經費，且極適用，待滿鐵當局許可後，即着手進行云云，

青年會預定端節舉行市民運動會

【大連】青年會歷年舉辦之市民運動大會，每屆春風和暖時，必舉行之相沿多年，已成定例，惟客歲因時局及經費等關係，一次中止，該會恐誤青年之運動，爲提倡計，本年中決定舉辦之，日前會召集會員會議之同意，而開會日期，因體及滿洲人之忙閒關係，未能決定，一方更有運動場之借用關係，故在會員會議時，僅計劃一切手續而已，于二十一日午前，由青年會當事者，至大連運動場側交涉借用之日期，幸蒙同情，準予使用，因之準于五月二十八日，開催市民第一屆運動大會，該日既係星期，更爲舊歷端陽節，諒市民皆有餘暇，參觀者，固不能少，而參加運動者，亦當不乏人，並聞本年之運動程序，仍如往年同，報名及團体參加日期，經開會議定後，發表之，一般運動界之健將，切勿交臂失此良機云，客歲與陸上運動同時中止之水上運動會，本年於市民陸上運動會開催畢，亦隨之而舉行，至於日期及運動場等，皆在計劃中，預料或在博覽會開會畢，亦未可知云，

肥田粉減價

【旅順】市內東町長發永，代理商卜得門製造肥田粉，因爲消售不旺，近日每百斤，減半價出售，該商爲謀生意發達故特減價云，

高校卒業式

【旅順】新市街高等學校，定於二十五日，午前十時，舉行第一次卒業，生徒証書授與式，該校長已邀請官紳屆時參觀，以襄盛典云，

紅卍會道院施藥

【旅順】西町紅卍字會道院，自開辦以來，專爲慈善救濟貧民之事現該院施舍萬濟瑰，站治感冒之病，若求此藥服一劑，甚有效驗云，

車夫合宿所深夜中發生鬬毆慘劇

【大連】行將遷移之市內八幡町車夫合宿所，於廿二日午前一時之深夜中，突演鬬毆之慘劇，加害及被害，皆爲在宿之車夫，一爲劉姓，一爲梅姓，已人皆原籍山東省同宿以來，已六年於茲，平日感情，亦頗融洽，但皆出身勞働，腦筋簡單，善則交好如蜜，惡則疏如仇敵，在二十一日晚，梅因事外出，越夜未歸，而劉閒居寞寞，召集賭徒數名，團坐劉之寢室，明燈朗燭，償其賭慾，正午前一時，仍未終止，正在興高彩烈，呼五喚六中，梅事畢而返，甫入室，聞人聲嘈雜，心頗不悅，比進室，更見衆賭徒坐伊臥處，一時火上加油，怒氣沖胸，但情關同寮，惱之於中，而仍笑之於外，而劉一時賭慾未饜，不肯中止，梅既急於就寢，無處容身，因迫劉止，劉因一時不悅，答以不善，於是激起梅之大怒，彼辯此論，兩不相遜，一場熱鬧的賭局，竟變爲臨時之舌辯場，衆賭徒面面相視，觀其怒不可制，無法調停，愈演愈烈，各展身手，手起拳落，打得落花流水，室內屋外，皆變爲武場，梅因弱不敵強，執起武器不顧早日之情誼，直擊劉之頭部，因之頭破血出，即時昏死身臥地上，無人援救，衆賭徒見有人命關天，皆先後逃走，在夢鄉中之別姓同寮，各展睡眠，見負者臥於地上，知負重傷，披衣下床，詢之不答，推之不動，知已魂不附體矣，報告官廳，前往檢驗，比官廳至時，梅已畏罪而逃，惟死後多時之劉，經醫急救，竟得甦生避然，傷勢極重，生命難保，僅有時間耳現在病院中，至於加兇之在逃者，經大連署搜查後，於次日晨，發現於市內現嘗鐵窗風味中云，

警備八團團部奉令移駐汪清

【延吉】警備第三旅第八團賈團長奉令，將團部移駐汪清縣街駐防，賈團長遂于月之十六日，即行將團部開往汪清云，

籌備十一屆市民運動會

【大連】大連青年會主催之大連市民運動會，已滿十屆，本年已爲十一屆矣，該主催之青年會，以爲冬去春來，天氣漸暖，正是青年人活潑身體之時，爲提倡體育，將於最近計劃運動會開催之一切，日期雖未議決，諒在大連市主催博覽會之開辦期間，蓋彼時天氣和暖，各地遊人畢集，於此熱鬧期間，主催之當必收良好效果，至於會場，仍在大連運動場，現在與該場側商酌中，一方籌備運動之一切云，

「大連驛」「收容所」兩問題　市議員意見書

【大連】關於大連驛改築，及車夫收容所之遷移兩問題，三十萬市民中皆極期待，而熊谷市會議員等，亦認爲開發大連之急務，故於二十一日午後二時，大連市役所召開第七十一次市會議時，熊谷氏特提出二問題之意見書，故小川市長於開會之劈頭，對於衆議員之意見書，當衆發表，互相諮議之，繼又全議員問之見解，結果，全場一致，準於二十三日，由小川市長向關東長官，及林滿鐵總裁提出，仰爲裁可否容納，尙爲疑問，暫將兩問題之意見書，各譯如左，▲大連驛改築之事，關於滿洲第二層門戶之大連驛，早有改築之意，限於工費等關係，未克實現，今已懸隔多年矣，查今日之大連市，逐日發展，大有日新月異之勢，將來能占東亞大陸唯一之出入市場，雖然而門戶不改，影響極重，況新國家已行成立，三千萬民衆所仰望之樂土，亦日見繁興，內容外觀，共應改造，故重築大連驛，實爲刻不容緩者，主管之滿鐵當局，徒有改造之意，却無實現之時，一延再延，將不知伊於胡底，實爲市民之遺憾，故仰市長以適當之方法，與滿鐵總裁交涉之，促其早日實現，如是，大連市之發展，亦可拭目以待矣云，▲株式會社大連車夫收容所遷移之事，擁有市民三十餘萬之大連市，教育日進，文化日啓，居民之階級，以生活程度而區別之，大連市之中央，尤爲上等階級麇集之地故衛生上，不得不注重，以期與國際文明都市之名實相符，今觀市內八番町車夫收容所，既處全市之中心，亦臨上級生活者之附近，不獨有碍衛生，更損市街之美觀，炎熱三夏，恒見赤身露體的車夫，混雜住民之中，甚有團坐於街中者，風紀交通，兩有不益，理應及早遷移，故於大連都市計劃審議決議之後，願市長採取適當之措置，實行遷移，以慰市民之厚望，不勝期待之至，以上兩項，考諸今日的大連市，實有實現之餘地，況皆爲多年之懸案，大連驛前已實行改築，不過中止未果夫宿舍，竟有再三之計劃，當局亦表同情，故預料今次皆能準於請求云

經濟欄

本月中旬新京一圓　粮運粮存之大勢

【新京】據新京南滿鐵道事務所調查，二月中旬（十一日至二十日）其管轄綫內及四洮、吉長、中東各路糧石之運出數目如下，（單位、公噸）

南滿	六五、五一二
四洮	二〇、一五九
吉長	三三、三〇二
中東	一三、〇八一
共計	一三三、〇五四

又茲將上項數目，就糧石種類，分記如下，（單位、公噸）

大豆	八四、八一一
高粱	七、六二〇
包米	六九〇
小米	四、一六七
豆油	六九
豆餅	五、二七〇
雜糧	七、二一三
木材	一、七六三
其他	二〇、六五一

又新京鐵道事務所管內各站糧石，所存，數目如下，（單位、公噸）

新京站	八四七
范家屯	一四六
公主嶺	五七一
郭家店	一八〇
四平街	五三〇
雙廟子	五〇
昌圖	一二〇
開原	五八一
鐵嶺	四八五
其他各小站	三一六
共計	三、七八七

又按上項數目，就糧石種類，分記如下，（單位、公噸）

大豆	一、五三〇
高粱	五四〇
包米	九〇
小米	六三〇
豆餅	二一三
雜糧	五三四
木材	一八
其他	二三二

新京鐵道事務所管內沿綫糧棧所存數目如下，（單位、公噸）

新京	六五、四二五
范家屯	二〇、〇六七
公主嶺	七二、二四〇
郭家店	八、三四〇
四平街	七三、〇一九
雙廟子	六、三八五
昌圖	四、二六七
開原	七九、二六四
鐵嶺	一八、一三六
共計	三四七、一四三

又按上項數目，就糧石種類，合記如下，（單位公噸）

大豆	一四二、八六三
高粱	一〇八、二七一
包米	一二、七四七
小米	三六、九四六
雜糧	二九、九八三
豆油	一、五九九
豆餅	二、二〇九
木材	一、八〇六
其他	七一九

大連錢鈔取引所將取締華商日商部

【大連訊】在大連錢鈔市場活動之錢鈔交易人，共計七十二人，日人十八人，華人五十四人，然在華人交易人之店舖內日人設置所謂「日商部」以「日商部以」稍極手段，吸收客人，茲聞取引所當局，爲取締該日商部起見，現正着手調查，按其取締方針擁護正規交易者，而對不良之日商部，加嚴重彈壓，無其取締結果，將來如何日後再誌，

美鑄銀幣案影響標金

【上海二十三日商通電】廿三日午前標金滙兌市況，因紐約銀市休日，本埠金市剩戰薄弱，廣東帮買金後接到有關於鑄造銀幣之美國電報，金價一時軟化，然有興恒買進，回漲，高處大通銀行賣，滙兌中美有比利時力賣，滙豐亦賣行市一時趨軟（銀賤）後消化回強，中英三月期，八片十六分之三，銀行會，可有妥協之之慣，中日大連帮朝買主七十二兩十六分之十三，銀行減價七十一兩四分之一，後接大連銀貴，花旗朝鮮各銀行均出價七十兩二分之一，大連帮賣三月期，七十兩整，行市稍回，

奉天百業調查（十）
旅店現狀

本城之旅館客棧，約百餘家，城內之旅店，多爲一般往來辦事之人員及在本城法院訴訟者所居住，生意之興衰，頗爲和平，無大變動，奉地各火車站之旅底，計廿五處，就中日站如天聚東審陽旅館天泰棧等十餘家，是項客棧，除依賴一半常往旅客居住外，更春冬間之往來行旅，如事變前之山東苦力等，當春季時來奉之路程，多由海道，輸大連轉行來奉，經過該站，再乘列車，分發各地工作，率皆下榻該站旅店，冬季工作完畢，回里之歲者，則亦經該站換車，以致各棧生意，發達異常，該各旅店之欄鬱，亦因而衆多，每年獲利頗豐，其餘如奉山線瀋海綫者，亦仰抑伏是項旅客而經營，自事變後，一般苦力，均已不克東來，且奉山線因而斷絕，尤無生意之可言，致自本年度開始歇業者甚多，所存留者，不過多爲資本雄厚之家，然亦勉强支持，待機而已，若長此以往，則均成不堪之狀態，勢必均行歇業云，

行市　廿三日

條銀標金

倫敦條銀現行　一七片一六分〇
紐約條銀現行　一七片一六分之
孟買條銀現行　留比　分
上海標金　前七七五五　午七七一五
開行　七七五、五　七七一、九
下市　七七一、五　七七一、〇
午後開行　七六九、七

中外滙兌

英美滙兌　弗仙分
美日滙兌　二〇弗四分一
日美滙買　二〇弗八分三
美國上海滙　七一兩二〇分一〇
上海東滙買　七〇兩一六分一
上海美滙賣　二八弗四分三一
上海美滙買　二八弗一六分一
上海英滙賣　一先八片四分一
上海英滙買　一先八片一六分三
奉天城內滙兌
現洋票滙上海　一、〇二五
現洋票滙中銀　一、〇二〇
金票滙中銀　一、〇九〇
現洋票滙天津　〇、六八八
大連滙上海　七三兩四七五〇
大連滙烟台　七三兩四〇〇
營口滙上海　七三兩四〇〇
安東滙上海　七〇兩五〇〇
[illegible]　七〇兩六〇〇
[illegible]　五二兩五〇〇
[illegible]　九九兩〇

各地錢鈔

奉天 ●日站金票對現洋（午前／午後）
開行　九九、一〇　九七、八〇
下市　九七、九〇　九七、八〇
大價　九九、三〇　九七、九〇
小價　九七、八〇　九七、三〇
妥數　二三三萬　一五六萬
●同現洋對金票現行
九點　一〇〇、七〇　一點　一〇一八〇
十點　一〇〇、五〇　二點　一〇二一〇
十一點　一〇一七〇　三點　一〇二〇〇
●鈔票對現洋票
開行　一〇三、一五　一〇三、一〇
下市　一〇三、〇五　一〇三、一〇
大價　一〇三、一五　一〇三、一〇
小價　一〇三、〇五　一〇三、一〇
妥數　八〇萬　二七萬
●全現行
九點　一〇三、一〇　一點　一〇三、一〇
十點　一〇三、一〇　二點　一〇三、〇〇
十一點　一〇三、一〇　三點　一〇三、〇〇
●奉天城內錢鈔
鈔票換現大洋　一、〇二〇
現大洋金票換　一、〇三〇
哈大洋換現大洋　一、〇八〇
天津中交票換現洋　一、〇〇三

大連 ●鈔票對金票（午前　市）
近卯　遠卯
開行　一〇三、四〇　一〇三、七〇
下市　一〇四、九〇　一〇五、二〇
大價　一〇四、九〇　一〇五、三〇
小價　一〇三、二五　一〇三、五〇
妥數　三四四萬　一八四萬
●同現行（午前）（午後）
九點　一〇三、八〇　一點　一〇五、四〇
十點　一〇三、三五　二點　一〇五、二五
●鈔票對小洋錢現行
十一點　一〇四八五　三點　一〇五三五
●現洋票對鈔票現行　一三一、六〇　九七、〇〇

安東 ●鎮平銀對金票（午前　午後）
近卯開　一四二九　一四三八
又下市　一四三九
遠卯開　一四三〇　一四五五
又下市　一四四〇

開原 ●金票對現洋票現行
九點　一〇一、〇〇　一點　一〇二一〇
十點　一〇〇、六〇　二點　一〇二二〇
十一點　一〇一八〇　三點　一〇二〇〇

新京 ●鈔票對金票
●現洋票對金票　一〇五、二五
●鈔票對現洋票　一〇二、一〇　一〇三、〇〇

哈埠 ●國幣對金票現行（午前　午後）
十時　一〇〇、九〇　二時　一〇二三〇
十一時　一〇一、七〇　三時　一〇二一〇

營口 ●金票對爐銀現行
●鈔票對爐銀現行　三六八、〇〇
●爐銀對奉票現行　三八三、〇〇　三七二、〇〇

各地豆

奉天 ●日站大豆（百斤大洋價）（午前開行　午後開行）
三月　……　……
四月　……　……
五月　……　……
六月　……　……
安　……　安穩

大連 ●大豆（百斤、鈔票價）（午前開行　午後開行）
現帶後　四、七三　四、六〇
不帶袋　……　……
二月底　四、六二　四、五四
三月底　四、六五　四、五八
四月底　四、六九　四、六二
五月底　四、七三　四、六二
六月底　四、七八　四、六九
●豆餅（壹塊、鈔票價）（午前開行　午後開行）
現行　一、四七五　一、四三〇
三月半　一、四七五　……
四月半　……　……
五月半　一、四九〇　一、四九五
六月半　一、五三〇　一、四七〇
七月半　……　……
●豆油（壹箱、鈔票價）（午前開行　午後開行）
現行　一三、五〇　一三、五〇
三月半　一三、五〇　一三、四〇
七月半　……　……
●高粱（百斤、鈔票價）（午前開行　午後開行）
現行　二、二五　……
二月底　二、二〇　……
三月底　二、三三　……
四月底　二、二六　……
五月底　二、三二　……
六月底　二、三七　……
●大連麻袋（一枚金票價）
二月卯　〇、三〇七
三月卯　〇、三三三
五月卯　〇、三三四
妥數　三萬

新京 ●大豆（一石、鈔票價）（午前開行　午後開行）
現貨　二、一〇　二、九〇
三月半　……　……
四月半　……　……
五月半　……　……
●高粱（一石、鈔票價）（午前開行　午後開行）
現貨　……　四、八〇
三月半　……　……
四月半　……　……
五月半　……　……

哈埠 ●大豆（壹車特現洋價）（午前開行　午後開行）
三月半　〇、七三七五　〇、七一二五
四月半　〇、七六七五　〇、七四二五
五月半　〇、七八五〇　〇、七六二五
●小麥（午前開行　午後開行）（全上）
三月半　……　……
四月半　一、五一〇　……
五月半　一、五〇五　一、五一〇

國外商品

●美國綿花　錢（跌）
三月卯　……　十二月　……
五月卯　……　一月卯　……
七月卯　……　現行　……
十月卯　……
●印度綿花　錢（漲）
卜羅吉印　留比　分
沃課拉印　留比　分
邊高磐印　留比　分
●大阪綿花
近　卯四八、一〇　遠卯　五〇、七五
●大阪三品（綿絲）（壹捆金票價）（午前開行　午後開行）
二月底　一七六、九〇　一七八、四〇
三月底　一七八、一〇　一八〇、五〇
四月底　一七八、八〇　一七九、九〇
五月底　一七九、一〇　一八一、九〇
六月底　一七九、三〇　一八一、〇〇
七月底　一八〇、五〇　一八一、三〇
八月底　一八〇、八〇　一八一、三〇
●大阪綿布綿現行
龍C　六、二〇　鶴島　六、四〇
軍人　七、一五　扇面　一八二、〇〇
飽細　五、一五　福助　一八三、〇〇
白羊　……
●橫濱生絲　現物　七〇五、〇〇
近卯　七〇三、〇　遠卯　七一八、〇〇
●神戶豆餅
二月底　三、六〇　三、五五
三月底　三、六七　三、五五
四月底　三、六九　三、五八
五月底　三、七二　三、六一
六月底　……　……

●奉天城內豆糧

大豆	一、二〇〇
豆餅	一、四〇〇
豆油	一、五二〇
白小豆	一、六九
紅小豆	一、四九
花小豆	一、四〇〇
杏豆	一、八〇〇
合豆	〇、九〇〇
青豆	一、一〇〇
綠豆	一、四〇〇
豌豆	一、二〇〇
稗子	〇、八五
谷子	〇、七〇
麩子	〇、四〇
稗子	一、二〇
大麥	〇、七
小麥	〇、五八
高粱	〇、七八
小米	〇、七五
包米	二、二〇〇
粳米	一、六〇〇
元米	一、三〇〇
小米	二、二〇〇
江米	一、二五
稻米	二、八〇
蘆米	一、三〇〇
綠米	一、一〇〇
芝麻	二、四〇〇

危險可怕的淋毒
哈郎淋濁丸可根本撲滅

疾病之最可懼者、莫若淋症焉、然今之人惟知虎列拉、百斯篤、肺諸症之可懼、而不知淋症之最可懼、故染此症者、其初不甚關心、從不施以根治之法、其毒傳染蔓延、竟至貽禍於妻子、從中如慢性淋症、病勢緩慢、不甚覺痛苦、人最輕視之、然其毒極猛烈、如不及早調治、則蔓延體內、觸發膀胱加答兒、副睪丸炎、攝護腺炎、尿道狹窄諸症殆有生命之虞、此內如睪丸炎、最爲可懼之症、一患此症、則精蟲滅盡、終身無子、加以刺撃首腦及脊髓、故爲陽萎不舉、精液早漏、夢中遺精、夜不安眠、記性減退、身體衰弱百病叢至其害不可勝數、

哈郎淋濁丸、於一切淋症、効驗如神、聲譽日揚不脛而走、今則世稱爲淋症藥中覇王、然文明之世、藥學進步、日新月異且以淋症最以早治爲主、故敝舖請敎於專門大家、百方攻究、苦思力索、遂調得一秘方新藥、名曰哈郎治淋座藥、此藥係挿入患部、所謂外用藥也、花柳專門醫院等稱之曰直達療法、大抵用此藥三四次、則膿止痛除、輒覺輕快、効驗神速、信可驚異凡淋症患者先用哈郎淋濁丸調治其內而用哈郎治淋座藥、掃毒其外、則內外相應、奇効如神、雖極猛烈極頑惡之症莫不截然根治、

哈郎淋濁丸（特製）大瓶四元五角　中瓶二元五角　小瓶一元二角
哈郎淋濁丸（普通）大瓶二元　中瓶一元二角　小瓶六角
哈郎治淋座藥　大盒一元　小盒五角
哈郎良藥各埠大藥房均有代售處
發售處　大連山縣通九十一番地　順和公司藥房

壽世活人

拐阿可路
補爾多壽

本品之外尙有含砒・含碘・規那・純之四種依各人之體質。就所患之疾病。對症撰藥。各奏專効。且不論老幼男女、四季服用咸宜

（另備　肺病養生法　延年益壽書。醫家證明集。函索卽寄）

轟動全球的肺癆病特効藥

本品乃在世界公認爲補藥王的「補爾多壽」之補血强壯作用上。再加以對肺癆疾患、有特殊効果的「拐阿可路」。使其融合而成之最合理的製劑。無論在生理、病理、醫理、藥理上。均可證明其爲肺癆病特効藥。滋補人体的絕妙劑。故若服用則能迅速鎭止咳嗽。減少喀痰。且能惹起高度之食慾亢進作用。使血色紅潤。體量增加。殺滅肺癆菌之力至極强大。故服一日有一日之力。服一月有一月之功。服之愈久。得益愈多。不論男女老幼。四時咸宜服用。如能耐心常服。則雖爲可怕的疾病。亦必能從根底征服者也。必能達返老還少。卻病延年之目的也！

全國各地大藥房均有代售
總經理　大連　日本賣藥會社
總發行所　大阪　藤澤友吉商店製藥廠
大連支店　大連市山縣通七番地

最新良藥善治咳嗽傷風哮喘氣管支炎喉胸等疾

韋廉士醫生藥局新出嗽藥與衆不同

韋廉士吸入止咳片

韋廉士醫生藥局現出一種治療呼吸病良藥韋廉士吸入止咳片是也此片功能係根據新原則而發明與衆不同蓋舊式咳藥藥水或藥丸吞嚥入胃與呼吸器接觸之機會絕少惟韋廉士吸入止咳藥片噙于口中緩緩溶化發出芥香而具有偉大治療之氣體隨呼吸循環呼吸器如此不與胃部接觸是卽治療咳嗽以及肺胸氣管各疾之無上良藥

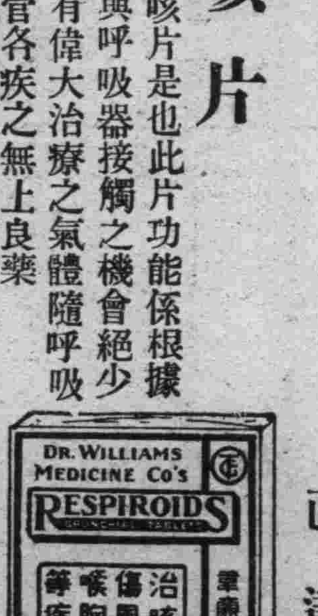

韋廉士吸入止咳片　直達病源

吳俊卿先生闔府之玉照

康强逢吉闔宅重新

父之精神勝於二十年前母因多產虛弱今又
體力復原子女不再發熱或患其他兒科病症

闔家人等由疾病痛苦重返於如是喜樂康强豈非無上幸福乎然而韋廉士醫生紅色補丸及嬰孩自己藥片已造此幸福於中華及他處之無數家庭矣試閱下錄吳君俊卿之來信看此兩種韋廉士醫生藥局偉大之藥物如何恢復其闔宅之康强也吳君係浙江金華惠民染廠主任其來書云「鄙人年近四旬因廠務過勞身體虛弱頗難支持今春愈覺不佳稍有工作便覺疲勞後試服韋廉士醫生紅色補丸期可痊愈果然不久精神胃口均大增加繼續吞服竟復康强自是精神大振勝于廿年前內子因生育過多體氣亦弱常患頭痛眼花予亦令服韋廉士醫生紅色補丸而愈今已恢復康强矣又小女秀華兩歲時發熱達兩月之久各藥無效甚見沉重嗣投以嬰孩自己藥片數日告瘳迄今猶甚茁壯長男伯薰次男紀華亦均服用此片治愈腸胃疾病特寄奉闔家照像一幀刊佈大衆以作同病之津梁焉」

韋廉士醫生紅色補丸統治早老陽虛痛瘋骶楚腰疼肺疾面無血色肌瘦腦虛以及婦科各症嬰孩自己爲防治小兒食積便秘腹痛泄瀉傷風痙厥蛔蟲出牙等疾之聖藥

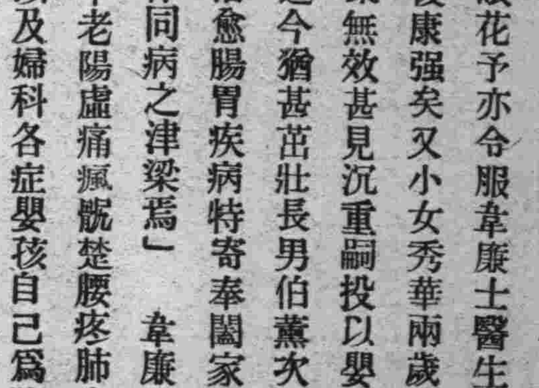

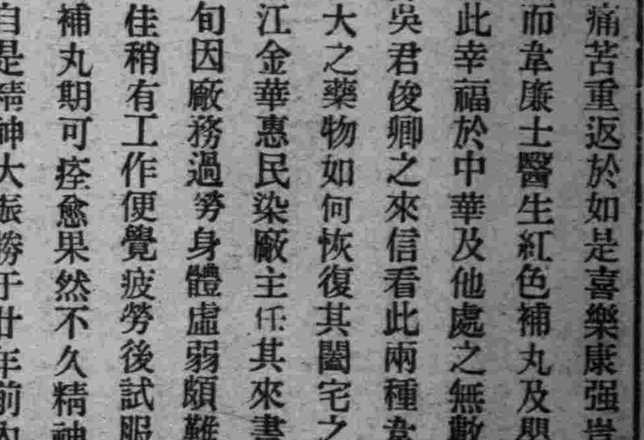

花花人海

瑪倫的悲哀 （麗娟）

我的安慰者啊！我的好朋友啊！當我獨坐小樓。苦悶極了。眼前的時候。我會想起我的朋友—瑪倫。—她那烏黑而捲曲的秀髮。蘋菓似的笑靨。醉人的酒渦兒。婀娜身材。婷婷玉立。伊的倩影活龍活現的映在我的眼前。唉！瑪倫是天生麗質。猶如小天使般的動人。可是誰也想不到。老天偏妒紅顏。奪去了伊的雙親。使伊成了一個舉目無親的孤女呢！因此。伊唯一的知己。也就是我了。恆有的事。伊處在人情冷淡的世界裡。那處去發洩伊的抑鬱呢？所以時常向我訴說伊的痛苦。前途黑暗和悲觀。甚至於淚下不止。唉！知己朋友。痛癢相關。怎不使人一灑同情之淚？伊又時常提及那可怕的『自殺』兩字。看伊是常抱着厭世觀念。一個不滿二十歲的少女。就可有這種破碎之心麼？啊！我的好朋友。我也常爲了你背人流淚。爲了你感到悲哀。可是。我總希望你在苦寂的人生中興奮呵！你要知道人生的滿足是從奮鬥中得來的。萬不可自殺。自殺是意志薄弱者的笨法子啊！覺悟吧！我的[illegible]友。你應該牢守着你的[illegible]友—麗娟我們彼此是同情者。互相慰問。了此一生。唉！好朋友。請你可憐我的相勸。打消了這可怕的觀念吧！我們一同去追求人生途上的快樂和光明！

滿洲建國之先鋒 蒙古英傑巴布札布將軍行略 （博爾氏意譯 金丸精哉述）

（十五）

改攻鄭家屯 張作霖色變

◇—郭家店頓成戰場

義軍初擬乘戰勝餘威。一鼓而下洮南。但因偵悉張作霖極積調兵遣將。乃一變此方針。改出鄭家屯以攻敵之未料。

八月十二日。天色將夕。義軍乃乘日既銜山之候。竟突破中國軍之右翼一部。時暮色蒼茫。已不辨人畜。敵軍莫悉彼軍之實況。紛爭渡遼河。只有所遇之巡警團。保衛團等小有抵抗。至八月十五日突然出現於滿鐵沿綫之郭家店。其神速殊可驚歎也。

既抵郭家店。則瀋陽城不過指顧間事耳。彼神鬼莫測之義軍。既抵郭家店。張作霖得訊。愕然變色。於應付上不免要費一番躊躇。

義軍鐵騎直踏郭家店警報頻傳。張作霖急調援軍應戰。於是郭家店之市街頓成戰場。砲火橫飛。硝烟四射。大好市鎭。一旦化爲阿修羅之巷矣。

流彈落於日本守備隊之附屬地內。日本不容默認。乃出頭干涉。向兩軍提出休戰條件。

巴布札布因信日本軍此舉。對彼定然有制。但自念由蒙古各地跋山涉水冒危險而來此。中途經沙漠歷荒郊。當茲炎暑天時。手足胼胝。其苦況已難名狀。經數十日險苦生活。今若等閑棄之。機會難再。功敗垂成。誠太可惜也。

◇—圖爲當時聞警色變之張作霖

「啼笑因緣」

▲全部劇情摘要 （哀今生）

寶南新劇團在東北大戲院自二十二日起。至二十三四兩日分演『啼笑因緣』一劇六集等情。已誌新聞欄內。玆將全部啼笑因緣劇情摘要錄之如次。

（頭二集）

少年樊家樹者。原籍杭州因欲投考大學。故棲身於北平表兄陶伯和之家中。

一日。家樹遊於天橋。見有老雄鬬壽峯者。年高氣壯。與衆練武。雖青年多不及也。家樹慕之。遂與之結交。時有歌女沈鳳喜。與母叔三人。以賣唱於此。唱畢家樹償洋一元。鳳喜見而感謝之。於不知不覺之間。鳳喜已種情於家樹矣。

交際花何麗娜者。得陶伯和之介紹。與家樹爲友。見家樹年少英俊。心愛之。

一日關來訪樊。被惡僕劉福惡言逐去。關回遂鬱鬱成病。關女秀姑。解勸無效。

翌日秀姑因醫藥資無着。出外當衣。途遇家樹。遂以言告之。家樹遂命之送入醫院。並担任一切費用。

家樹識鳳喜後。將其家庭更新。送之入校。自此兩人之情感。日深一日矣。

鳳喜與麗娜之面目同。故使人以不少之誤會。麗娜識家樹後。心愛之甚。而樊未知之也。數日後。樊母病篤。電催之返杭。樊接電後。不捨。離去。且恐去後與鳳喜之生活發生問題。遂向伯和借洋三百元。與鳳喜作家用。於是二人忍痛分離。臨別時。鳳喜歌一曲以送之。

（三四集）

家樹接到杭州來電催促還南視母病後。遂與鳳喜告別赶程赴杭。一日。三女路過舊友副官。於是各問往事經過。副官遂將劉將軍今願得一美人作妾之事相告。三女暗中竊喜思姪女鳳喜姿貌美麗。遂願鳳喜成美將軍之事告之。惜鳳喜知不能答應就商。酌副官如何辦法設計誘鳳喜騙至劉府鳳喜自往劉府以來。劉將軍無日不念鳳喜。常贈金以動其心。然鳳喜終不爲金錢所動。劉將軍自見鳳喜不能到手。怒派衛兵強拿鳳喜以勢力威逼成親矣。同時家樹在杭視母病。母疾已愈。遂立即束裝赶車來平。一日家樹赴沈家視鳳喜。適不遇。鬱鬱成病。秀姑憐之。設計往劉府囑鳳喜往新龍潭與家樹會會。事不密已洩。鳳喜遂見劉將軍威責迫打成爲瘋疾矣。

（五六集）

鳳喜自與家樹告別還劉府後。適被將軍聞悉。即威言逼哄。鳳喜驚痛成疾。遂囑部下送鳳喜往醫院醫治。將軍見鳳喜去求醫後。心猿意馬。不覺間劉將軍又鍾情於秀姑。秀姑處於勢力威逼之下。假意從之。一日秀姑囑將軍同偕往西山廟燒成婚姻。將軍允諾從往。然將軍暗中不知是計。是夜。將軍被秀姑貫醉時。乘機下刀行刺。嗚呼！軍閥之惡報結果如此。秀姑女流之輩。能剷除大害。實乍靖地方。爲人民謀幸福也。

却說家樹自失戀後。終日痴然如木。一日適聞報載。劉將軍被人行刺消息。以俤嫌疑。避赴天津。途遇土匪被劫。家人聞耗。相驚失色。關父女聞悉奮不顧身。救出家樹。並邀還關家相會一敘。家樹感激關父女搭救之恩。同是秀姑見家樹有情於麗娜。並賀一對情人重逢見面。

劇中人	扮演者
關壽峯	張海鳴
關秀姑	王非化
關徒	李志榮
劉福	張仲山
茶客	林明是
樊家樹	楊志偉
沈三玄	屠體聲
沈大娘	黃曉霞
沈鳳喜	黃瑞珍
陶伯和	王稚明
陶太太	李晴裴
王媽	黃天仁
何麗娜	黃瑞珍
看護婦	楊婉如
關鄰	王少卿
催僕	曹志雲

前奏 青春的活躍 （人英）

在鼓樂聲中。春之神傳播了幸福的果子。給全世界幸福的人羣。冬的嚴威斂跡了。銀白的雪花也溶解在和煦春光中。一般年青的朋友。也復燃起青春熱力。在追求着一切的美事物。他們也像池塘的游魚。曝露出青春的活躍。這裡沒有被籠罩在灰暗命運中的詩人。在讚揚着雪的偉大。梅的貞潔。祗有活躍的一羣。在追求着牡丹的富麗。桃色的希冀。春之神給予了青年們火的力。這力量可以燃起了民族的復興的光燄。隔絕都市的公園中。這裡是又顯現着蓬勃的氣象中。衰頹的殘枝。被了陽光的照耀。萌發了它的新條。枯黃的草原。也露出復興的種子。一對對年青的情侶。天國的夏娃與亞當。銀河的牛郎與織女。又在綠林陰處百花叢中。跳躍着他們青春的影子。留不住的韶光。回憶從前此地。也聽到甜蜜的情話。沉醉了我的靈魂。在那背景幽絕的假山邊旁。也留下了我青春的影子。

異國情調的法國少女。母性典型的英國少婦。又伴着伊的情侶。攜着黎明時期的小生命。一隊隊充塞在公園的道上。江水泛濫地流過。也帶着脈脈的春意。沉溺在冬的公園是揭開了新的序幕。將有璚旎的艷聞。幸福的巧遇。無論它是罪惡的幸運的。留待天才的作家們。來抒情。來發揮。在這裡。我先寫下了它的前奏。

雪中凌石見訪 （大森寒蟬）

簌簌有聲聽亦佳。疎疎密密灑屏柴 推窗一望乾坤白。六出花開樹樹皆。

雪中有客得佳趣。此際悅吾無雋句。半捲疎簾共把杯。陶然一醉對瓊樹。

衝寒冒雪太風流。乘興來尋有子猷。却是戴公傭起坐。擁爐先問有詩不。

自殺 （吳寶林）

自殺這個名詞。是現代的惡現像。一般青年因環境所迫。及出路不佳的關係。勢必他若流入這個途徑了！其中因爲情場失戀自殺者。也佔大多數吧？若是因爲環境所迫。頓萌自殺之念。厭世之心。那末免太輕視性命了！不論環境是怎樣困難。我們若用全副精神去奮鬥。振起青年的氣象。終打有破難關那一天吧！我是與環境相滾的一個青年。雖然經過幾次挫折。照理說我的自殺程度已到沸點了！可是我仍然在掙扎。倒看來日的環境是如何？我們青年若聯合在一條戰線上。與環境拼命。打破自殺的觀念。若是想失戀自殺。那更無討論的價值了！可是人活百年。終有一死。但是我們不能白活一世。須與社會作點有益的事情。方不負上天生人之意呢！自殺的案件。發生於上海北平爲最多。聽說上一年。每月發生自殺五十八起。可驚人之數目矣！自殺原因。不外一途。足見他是懦弱無血氣的少年了！我願青年免去這種怪現像。留有用身軀發展將來的途程吧！

—有感於懷書於燭淚之旁—

假我名義借欵以爲戲言 伊已去世至今始悉其事

大主筆先生賜鑒。鄙人於民國十四年間。與友人某甲合設一絲房。一日某甲曾言及欲將鄙人名義。向某乙借欵。當時意爲戲言。未加許可。後因營業失敗。遂將該號停業。以後各自東西。至去年七月間。在某甲家中。見有某乙致某甲之一信。內有鄙人曾向彼借洋四百元。並託某甲向鄙人追索等語。閱之不勝駭異。後以此借資之某甲。方知係甲向乙方所借而用鄙人名義者。並且當時承認。惟至今尚未歸還。刻聞某乙現已去世。因恐其子持據交涉特具異問數條。呈請指示。（一）事前並未知悉。亦未親筆簽寫借據若乙方向鄙人索欵時可否置之不問。（二）可否申先登報聲明否認。（三）若乙方向法院起訴。則鄙人對於法律上有無問題。 王景和拜詢

（記者答）既無借欵事實借據亦未經本人親自簽名而由他人冒名訂立。自難有效。如涉訟。可請求法院鑑定簽名字跡之眞僞。加有中保代筆等。亦可請求法院傳訊當場立據借欵之眞實情形。（按）記者不諳法律。僅就所知。加以回答此後擬請一二律師答覆。但在未公布歡迎此類法律稿件以前。問亦不答。即祈諒之。

難找千萬個七竅玲瓏心

大主筆先生鑒。只摩登欄是先生施捨給人民方便的。當然不就因我文不達意。字畫乏訛不與披露吧。也許憐惜加以改正呢。所以我不怕見笑。來現醜啦世界上的事。經一番措折。長一番精神。遭一回艱苦。增一回進步。我商界何獨不然。既如近日本欄。詳述舊商各種敗習。在諸大老板們方面觀。似近攻擊。在商人方面。希望改善。好像起了一個小波折。然而我敢說是商界的好現象。諸大老板們。見了只不客氣的『揭表敗習』也許天良發現而悛改。但我輩青年。仍得抱堅忍主意。能不自暴自棄。那大老板亦不是只許大老板們獨有權。我輩青年。亦有發展之日諸君要有志氣。將現下的酸苦。作永久的日記。我們也許成一個商店領袖。那時不可忘却從前自己所遭。再將孔聖人說『己所不欲勿施於人』的話。轉移到後進青年身上。豈不自然而然就改善了嗎。那麼我國商界改良就在十年後吧。現下就打算改善。無奈大老板們。心如鐵似石。就使諸君向主筆先生處求救藥。老先生雖有洗腸刷肝的神術。恐怕也難找千萬個七竅玲瓏心。給他們全換了啊。 （秀之投）

教室素描 （文煥）

噹。噹……上課鐘響了。每個青年男女從甜蜜的美夢中喚了醒來。那挺直的洋服。旗袍下顫動的肉腿。都被教室的大口吞了進去。

今天教室裡。特別來得熱鬧。前幾排的座位。早被密斯們佔領了。就連最後幾排給灰塵浸滿了的坐位。也被些陌生人坐着。全教室是擠的水洩不通。可是還能夠保持住暫時的靜穆。除了各人嘴上輕微的笑痕。說也奇怪。原來是這學期最後的一課。照例是說試題的。所以他們和她們來得是這樣的踴躍。打開全學期的記錄。可是事與願違。教授偏偏的姍姍其來遲。眼看第一課鐘快下了。而不見教授的半個影兒。動的烈火在每個青年男女的內心中燃燒着。他們和她們都不能忍受靜的寂寞了。一時堂上人影散亂。吵聲大作。黑板上粉筆跳舞了。

『×××先生因病請假兩小時』

『××先生千古……』

『……』

……

有的在黑板上畫着密斯的臉。媚臉。乳房。臀部。却是在異性的監視之下隨便畫着擦去了。

有的在指論前幾排的背影。

有的埋頭在看愛情小說。

有的派斯小紙頭筆談牠們的私事。

有的爭看着電影的廣告和副刊。

……

各種不同的情緒。每個人都在繼續的扮演着。快樂神滿懷着樂意在等候呢。

下第一課的鐘是響了。教授是請假了。在一種失望和苦悶的狀態下。那教授一定是該死的。此後皮鞋緊跟着高跟鞋逃了出來。教室旋即恢復了牠原來的空虛。

混度春秋

詠中國學生 （老舍）

（一）

自古男兒大豆腐。於今婦女小人流。天生明秀如冰雪。得暗溜時即暗溜。

（二）

『黃河之水天上來』。遙莫天堂鬧水災？聽得風聲便是雨。吾家子弟盡英才！

（三）

不屑蕭蕭吟易水。有聲電影唱春愁。琴歌頌日神仙似。爲買皮鞋打破頭。

（四）

校長胡塗教授刁。年年考試惹風潮。今年幸得安然過。勸寫情書慰寂寥。

（五）

男兒多戀女多戀。第一婚姻宜自由。國難期間羞跳舞。同居幾度最風流。

（六）

打倒雙親與大哥。家庭共產樂如何。青年自有凌雲志。第一文章屬曹羅。

（七）

嬌媽氣病父親愁。小院羣英賽棒球。瓦碎窗飛欣鼓掌。健兒身手果如猴。

（八）

案上梅花久不香。多情小妹折精光。天倫樂事眞無比。二弟昨晨買手槍。

（九）

小詩吟罷笑聲新。風雨全家氣似春。但願青年佳子弟。無災無病盡成神！

—寄自天津—

瀋水醫壇

（來稿無句點或逾二百字不錄）

讀者問病

大主先生偉鑒。自貴報設立醫壇以來。濟世活人。不知凡幾。敝人自去年夏歷五月。所生一子。由滿月後。乳即不足無方可治。當以代乳粉哺育。煞二月以後。其兩耳流濃。醫治數次。將左耳治癒右耳百般調理。終未見效。伏懇國內中外各大名醫。賜一良方。則感德莫名矣。謹此敬請撰安 方於麗英衚衕本城小西

○ ○ ○

大主筆先生鈞鑒。貴報自闢醫壇以來。各地問病求方。均蒙登載賜覆。而患者。藉此痊愈。無不銘心感戴焉。敝人現年二十一歲。身體素健。民二十年。肄業學校。自修用腦過度。兼失眠數夜。即時感覺腦海昏迷。不逾月餘。黏涕塞鼻吸息不通。涕是黃白色。夾雜線狀血條。占黏涕之半。每日時時外流。因此記憶力減退。夜眠多夢喉嚨亦遂嘶啞。耳朵又嘈嘈作響。經西醫診治。據云頭火使然。食藥罔效。今則加甚。黏涕白色。夾血過多。占鼻涕2/3腦筋非常昏迷。記事移時便忘。究竟是何病症。敬懇諸大醫士。急賜良方。早日發載。所施宏恩。敝人有生感激不盡也。敬請大主筆撰安 敝人李萬才拜啓投於昌圖

答郝日昌君 （李炳陽）

日昌君鑒。近閱醫壇。載有貴恙。據稱於十一歲時。脖脛兩旁。即生有瘰癧。十餘年來。漸及腋下。大小不一。不可數計。且又日漸紅腫作痛等。不惟妨害工作。更爲終身癈疾。察其受病之因。不外肝臟鬱火。

柴胡一兩。新絳緯五錢。龍胆草一兩。以上共爲[illegible]而蜜爲丸三錢白水送下。

答于瀋市商埠鴻育堂

答謝明皆君 （張育仁）

明皆君鑒。詳繹閣下所述經過病狀。係由淋毒上延。累及兩耳不聰。淋症雖愈。耳中時作松濤蟬鳴聲。復現髮落鼻衄。口乾唇燥。頭暈目眩。眼睛開合。似作磨擦聲。並夜多惡夢等象。服清火藥。絲毫無效。蓋因頭部蓄熱日久。腎水日漸枯涸。肝胆火炎。腎陰不能上濟。故現上述等狀。若但服苦寒清火之劑。非徒無益。且有增加燥火之害。玆擬以甘寒養陰。滋腎壯水之方。倘能連服多劑。則腎陰上濟。諸症自痊。

方 用

二地八錢山萸三錢丹皮五錢元參四錢生龜板六錢杭芍三錢大盛沉二錢胆草三錢西歸三錢塘柏三錢二冬六錢廣皮三錢菊花三錢炙草二錢飲食忌辛辣動火等物。如腹痛脹細弱者。不必服

答於奉天省城小東門裡萬育堂總號

答謝明皆君 （馬紹波）

謝明皆先生鑒。據述病源。及發病之狀。恐由誤服升散頂竄之品。致淋毒隨血絡而入經。上行炎蒸。致耳鳴耳聾。目赤頭眩之症。犖起矣。久者不止此症。恐牽及二目。及脫髮之症。則貽害終身。可不懼哉。其治法。宜清血中之毒。而下行。使血得涼。而毒自化矣。則頭暈目赤 耳鳴耳聾。諸症均可却也。擬方於後。請試服之

方 用

双花青黛黑參生地各兩。焦枝赤芍丹皮生石羔澤瀉各五錢。野軍四錢。中黃生草各五錢。水煎服忌辛辣動火之物。

答於瀋市大東關德生堂診室

讀者之聲

（不談政治。注重社會。歡迎短篇。須加句點。）

新京之房租日增一日

自首都成立以來。戶口頓增。人民居住頗感擁擠。而一般有房產者。大爲投機。房租日增一日。今春季之房租。一等房屋竟自四十元增至七八十元。二等房屋自三十元增至六十元。三等土平房尙得四十元。際此世界不景氣之天年。生活日艱。如此重大之房價。小民担負。實屬困難。望當局有責者。加以考慮。減輕住戶之担負。俾得房產之家。得一相當賃價云。 夢浮投於新京天主堂

◇投稿須知◇

（一）凡來函稿須加句點

（二）稿紙須在一面書寫

（三）取錄與否概不寄還

（四）不予酬贄亦不贈報

談舊劇『戰蒲關』 （三）（姚濟華）

戰爭的禍患。殃及平民何樣的悽苦！也見出受代民族忠誠的精神。和封建時代愚固之禮義。描寫情景。深入骨髓。

劉忠。（王霸的僕人）和胡英。及徐艷貞的歷史。未見得何樣史册載出？接着霸王又說。『我意報恩心祈願。百姓何故遭顚連。倘若一朝心變亂。忠義兩字枉徒然』。—危急時期。又想保全城池。所以忠義……和要保全他底職責。引起他個人的觀念。王霸又說『我不免去到西院。將我那愛妾徐艷貞。殺而烹之。犒勞軍氏。倘得衆心感動。也未可知？有禮吓有禮。待我前去。哎呀！且住。想那徐氏艷娘。乃是賢德女子。叫我如何下手。這……哎！我爲國亡家也說不得了。（唱）我今起了殺人念。爲國亡家理當然悄悄來到西廂院。哎！爲何不見女婢娟？』又說『看房中點有燈火。爲何艷娘不見？哦……是了。他平日最能周易莫非早已算就。今晚有此大難。先自藏躲 不成。我不免悄悄的尋到花園便了。任你能得鬼谷算。也要捐軀將義全』忠義之迫。和安全個人計。很容易發生不利人的感想所以殺他的愛妾。而買忠義。但於法律方面。有所不容。而是事是置於古代其時了。

接着徐艷貞在花園祈禱說。『看嫉娥一輪月。正當天。徐艷貞。沐淨手。捧定香盤。奴心中。只有這。三件大願因此上。到花園。祝告蒼天…這頭一枝香。願大兵早到。救出了主黎民。逃脫危險。第二枝香。願丈夫前程遠大。福壽綿綿。第三枝香。願陳氏大娘。早生貴子。永接王氏香烟…神聖吓！俯念奴。志誠心。無敢瀆褻。可憐這。軍與民。共受倒懸。但願得。大隊兵。早來相救。願幼主。與皇外。夫婦同歡。叩罷了。神與聖。起身回轉……又聽得。譙樓上。四更鼓傳』

見得他們夫婦愛情很深了。尤其徐艷貞是王霸的妾。她肯這樣的誠摯。很是難得的了。

接着王霸聽他的愛妾祈禱的聲音說。『聽她聲聲存心願。也口口只求人人安。我出世來是鐵漢。到此不覺手足癱。也罷？興廢只好憑天斷。怎忍無辜殺嬋娟。悶懨懨獨坐二堂上』。

神聖的愛情。什麼也不能移動的。又那能引到無故殺其生命之動機？這也是王霸天良發現的時候。

繼又劉忠報告。軍民因爲食糧用罄。飢渴無奈。槌胸跌足。悲聲彌天。大家都要開城逃生去了。接着王霸問。『哦…他們如此說麼？』劉忠答。『正是』王霸說。『這也難怪他們。哎吓！且住。若果城池一陷。我王霸死而何惜。倘若兩位小主有失。我死也無名。對落個無志敗類之輩。』仔細思之。除了這條路上。（殺其妾烹之。以買軍民之心。上句有些過於隱含）決難解危、只是叫我怎能下手？』（未完）

花國拾零

誌孫三寶 （李世忠）

天開特色。日煥新猷。歲暮節盡。何堪作想。終日埋頭。悵悶異常。尋思無策。無意中乃偕友出門買車當步馳至北市宜春。還入桂香妓館。有校書名三寶者。早爲余友所賞識也。該校書係江海吳淞產也。年華雙十有二。俊俏風流。天眞瀾漫。窈窕玲瓏。顏似桃李。觀其表已知非輕佻之輩。堪稱麗人也。視其神情。尤爲可親。舉動談吐。端方不苟。（常言）若海無青蓮。青樓無淑女。如此言來。似乎過于極苛薄。以靑樓中人。亦均不一耳。心之與性異者。更否相同。但薰染未深者。仍然能夠誠篤待人。不過不能多得則是也。余深憐該校書幼之遭遇不淑。其情之苦極堪言矣。奈余雖有護花之心。而無力救其於水火之中。苟稍有心者必不以努力對待之也。不知上帝爲何偏使其操此生涯。噫或亦紅顏薄命之故耳。可嘆其惘然者。該書校性聰慧過人。雖憐愛。良可悲惜。誠乃火坑中之青蓮也。有如斯者。故述諸稍端。以供走馬章台諸君同志識閱其人也

（投放南滿驛司）

重臺不盈握。六才句一（鞋底尖兒瘦）

成都卜者次男。古人（嚴仲子）

京兆有私。烏名（畫眉）

相如完璧。志目二（保住趙城）

君子在位各國無爭。絕句二（野無遺賢。萬邦咸寧）

學士因技訴未判亦終結。書名一（唐詩合解）

點滴 （吳碩中）

我最嗜文藝。文藝是[illegible]的靈人。宅能與我以安慰。

○

社會上不良的嗜好。處處誘惑着。青年人一旦不愼墜落深淵。超拔可就難了！

○

有許多良家的婦女。爲受生計的壓迫。以皮肉爲人洩慾。得錢餬口。該多們可憐！

○

我眞不解。這兩句話怎講？『有官就有私』有私就有弊』

○

人生是曲線的。所以個人的境遇。有時得意。有時坎坷。

○

人生最歸不過的。就是自己的心。

○

我這熱誠慷慨的心性。應付現在的社會。實在是不合潮流。但是山河容易改。秉性難移！

○

忍盦雜綴 （六） （扶風子）

（六）仁和令

前清中興之際。論吏治。殊有振刷之績。一般貪汚之徒。幾難容于時。嘗讀清外史。載有浙江巡撫長齡夜摘官印事。頗稱清快。三十年間。無此肅政之慾望。故特詳誌。以爲存心濟物告鑑。長巡撫初涖浙任。即聞仁和令貪墨枉法。輒聲四播。乃微行私訪。一日晚正遇令鹵簿而出于途。長公就近諦視。令稔爲無□□。即出轎問安。長云夜出何爲。令答巡市。長云巡察固當。但恐張燈威。奸軌聞風早避。何所得獲。令唯唯。長云。夜方一更尙早。盍一同步飲諸酒樓乎。令斥從衛返。隨長步至一曲巷酒肆對桌互酌。幾忘階級。長問酒主人曰。生意如何。答不佳。因稅苛煩。縣官復極力搜括。故難發裕。并與官之汚事數則以告公。公曰實歟。曰不敢謊報。須臾而出。長請令曰。小人亂言吾不肯信。君勿介意。乃各分馳。長公前行不數十武。靜思令必刁難酒家。乃遄歸叩門。求宿酒主人初不允。長曰。我非借宿身者。爾今夜有禍。故來保障耳。主人奇其言。遂留下榻焉。夜未入子時。忽聞門外煩喙聲。有頃敲門急。主未敢前。長公啓門延入。乃縣令遣皂隸傳拙酒主人到衙聽訊。長遽對云 我酒主也。無須究伽鎖。遂同之詣縣衙堂。長公衣民服。以巾遮頭面。鵠立階下。須臾仁和令冠戴半裝升座。長未及喚。遽撤蒙巾。而近案右。令一細視。乃巡撫也。立舍座跪前謝罪公立去其冠。摘印而出矣。限翌晨交卸不之彈劾。一時傳遍市井。無不稱快。爲拜剪之爽利。如包公之嚴毅。以數十時。而除民蠹。亦巧亦奇。此吾所以列佈共賞焉。

燈謎 （甫岑）

春日建寅。四子人一（陽虎）

木深秋芭蕉未經雨。六才句一（半林黃葉）

宮事透露。志目一（烏譜）

攜兒晤良人。烏名（子規）

鐵證

△謝函數千件▽ 報不勝載

黑龍江邊防軍保安游擊隊文牘副官任澤民先生來函云

黑龍江邊防軍保安游擊隊文牘副官任先生來函云 逕啓者上月由貴號寄來婦科三保幾方貼服神効異常 茲再寄上大洋十元收到時請即將加料紅緞子仙膏一大貼調經養血丸兩料帶藥一付火速隨郵寄下以便應用爲荷 回件請寄中東路海拉爾新街日當舖後院交保安游擊隊部任副官即妥

△克山縣天德合燒鍋高億豐先生來函云

啓者鄙人前購貴藥房紅緞子仙膏及調精養血丸敝內子依法服貼病已霍然全愈茲有同病者聞悉擬再購紅緞子仙膏大中貼各一張調精養血丸一料半料滙上大洋五元五毛收妥祈即照郵勿悞爲荷

△滿洲里特別區警察第一駐在所金世五先生來函云

金勃先大藥房台鑒前由貴藥房購紅緞子仙膏並蒙惠贈帶藥照收後 即使內子貼用旬日之間頗見功効 茲再滙洋五元擬購大貼一貼加料仙膏一貼並祈惠賜帶藥二付無任銘感

△盤山稅捐徵收局王菊甫先生來函云

啓者久仰貴號之紅緞子仙膏名馳遐邇久欲購備以應家庭之需苦於附近無代售處茲寄郵票貳百分請將大貼紅緞子仙膏寄下一貼爲荷

△紅緞子仙膏 主治婦女經脈不調、月經不準、赶前錯後、經行腹痛、子宮寒冷、白帶過多、寒血凝滯、久不受孕、屢患小產、血少乾癆、經閉經枯、月漏不止、血色紫黑、或如泔水、面黃肌瘦、少食無眠、胸膈膨悶、午後發燒、心跳心忙、

論如何難治之症或經多醫不効者 將仙膏貼肚臍一張百病俱消無病常貼此膏 能舒筋活血追風散寒種子調精可登壽域誠聖藥也內服調經養血丸善治血氣虛弱腹中癥瘕塊肚腹疼痛四肢倦怠骨蒸發熱氣短咳嗽 以及婦女百病無不藥到病除大有起死回生之效凡婦女患病無論輕重早有新得 如能外貼紅緞子仙內服調經養血丸 則百病若失氣血充足身體強健可得家庭中樂趣也紅緞子仙膏定價大洋五元中貼兩元 加料每貼六元調經養血丸一料大洋四元

良機 本藥房爲濟世活人起見 紅緞子仙膏減價一半 加料每貼三元大貼者二元中貼者一元另送帶藥一付

總發行哈爾濱道外十五道 **金勃先藥房**

婦科三寶紅緞子仙膏代理處列下

奉天鼓樓西金城大藥房 安東中富街東益增 遼通濟街東益增遼

奉天大成藥房 奉天震泰報館 奉天大生藥房 全日站恒諦堂 安東瑞祥泰 大連華泰藥房 公主嶺三合公 四平街天德堂 德祥厚

開原同源廣 海城德增福 遼陽義和堂 千金寨德泰興 千金寨信義堂 千金寨崇盛堂 本溪春興堂 鳳城大德堂 洮南德慶仁

遼源德泰順 洮南和順發 通遼大來堂 營口紅春堂 錦縣天生堂 吉林東升達 吉林中西藥房 吉林文生堂 吉林毓生藥房

長春泰和藥房 長春中西藥房 江省德泰盛 江省中西藥房 江省裕原堂 江省育生堂

東三省總發行哈爾濱道外十五道街 **金勃先藥房**

外埠函購將欵由郵滙下原班不悞郵票亦可代價

華祥煤油貿易公司

點燈汽爐子及一般用途最上等火油

華祥註册商標本行出品部	華祥總經理他行出品部
老華祥牌火油	金小牛牌火油
老金龍牌火油	青燈塔牌火油
鳳凰牌火油	白燈塔牌火油
麒麟牌火油	汽車牌火油
電船牌火油	白菊花牌火油
牡丹牌火油	紅菊花牌火油
本行出品一概之油數均是六種商標且皆純是美國油礦製產品	蝙蝠牌火油
	及無牌種種

汽車高等電機及一般潤滑機用最上等馬達油

老華祥牌馬達油 老金龍牌馬達油 鳳凰牌馬達油 麒麟牌馬達油 電船牌馬達油 牡丹牌馬達油 以上純皆美國平西露巴呢亞州油礦製產品

美國大北油公司製品一切 威巴利老牌火油 樂亞露牌火油 富樂穀牌火油 鸚鵡牌火油 鮫龍牌火油 紅玉牌火油 白玉牌火油

總行大連市新起街四十九番地

長電話二二六八二番 電話二一八九八番 振替口座大連一四一六〇 發電略號カシヨ

分行及出張所 奉天 新京 吉林 哈爾濱

宏菱無限公司

新到貨物

老宏菱牌火油（紅宏菱牌） 宏菱三炮台牌火油 宏菱長城牌火油 宏菱老牌火油（黑宏菱牌）

樺太木材 北海道海產物 舶來電氣器具 舶來各種洋紙類 舶來膠皮製品類

總行大連市惠比須町一七六番地 振替口座大連四四八八番

長電話二二四八二二番 電話三三二四二番 發電略號（ヒコ）

出張所 奉天 新京 吉林

營業品種 醫藥、化學藥品、成藥、工業藥品、硫酸、硝酸、鹽酸、衛生材料、硫黃、硝石、揮發油、酒精、各染料等發售、其他酒花、蒸溜水、純硫酸、各軟膏類、各片藥製造販賣

藥種貿易商 **山岸十全堂** 奉天浪速通八番 電話二五五二番

保險使用自轉車

請購 **堅牢無比**

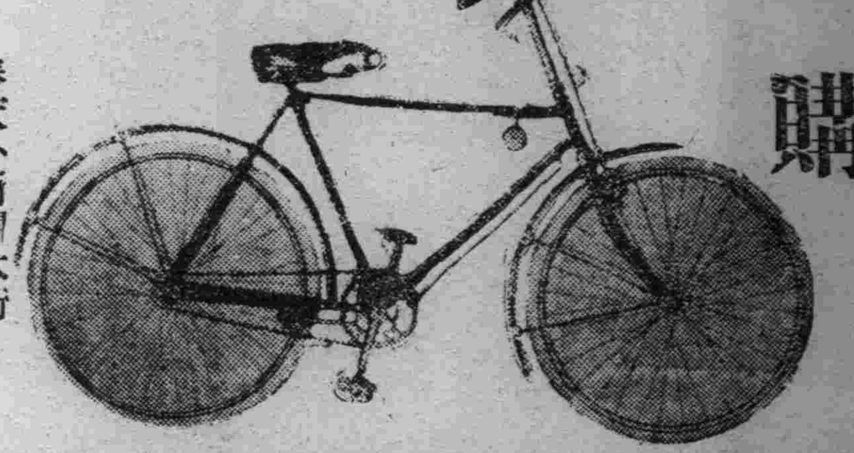

奉天小西關大街 **高橋洋行自轉車部** 電話 日二五六〇番 滿四〇八〇番

日本赤十字社奉天病院

本院	出診所
一、所在地 大西關	一、所在地 浪速通三十番地
二、診療科目 內科、外科、皮膚及泌尿器科、耳鼻咽喉科、產婦人科、小兒科、眼科、齒科（星期一、三、五、午前中）物療科	二、診療科目 內科（星期二、四、六、午前中）皮膚及泌尿器科（每日午後）小兒科（星期一、三、五、午前中）產婦人科（每日午前中）
三、診察時間 自午前九時至午後二時 但救療部自午前七時三十分至午前八時	

哈佛司

振動不感錶

樣式新奇 機器堅固 走時準確 定價抵廉

合名無限公司 **森洋行**

本行 奉天春日町八番地 電話 日長二〇三一・三七二二

分行 大連連鎖商店街銀座通 電話 長四一三二・四一三二

分行 新京中央通四八番地 電話 長三八七三番

出張所 遼陽幸町六番地 電話 一〇九番

美國 巧拿淋 新到

主治 五淋白濁。便尿不清。尿道潰爛。小便困難尿中混血尿道閉塞。胱膀發炎。疚濁重症請購試之定能應驗 如神一瓶除根永不再犯

這是空前未有之發明淋濁除根聖藥巧拿淋丸(Gonorrhoea Tablets) 專治疚濁淋症醫藥無效或時愈時犯試服此丸定可斷根因該丸內含三大要素即一純檀香(Sandal)(二)沙斐爾(Seeil)三(梅天靈藍Meth[illegible]OBine)此三種藥品均係殺菌滅淋清掃尿毒之貴重藥料凡各國醫學博士無大稱贊爲決妙品

遼寧代理店鐘樓南總發行所 **大成大藥房**

代理店

奉天五州藥房 奉天中西藥房 奉天大德生 奉天歐美西號 奉天歐美東號 奉天大吉祥 奉天北市場 奉天恒濟堂 奉天大西關泰和堂 奉天同德西藥房 奉天利亞藥房 四平街天德堂 四平街裕慶長 四平街增順新

四平街德慶興 洮南德慶仁 洮南永和堂 洮南和發藥局 遼源大德慶 遼源廣生堂 通遼德聚成 通遼和發藥局 八面城德慶同 八面城和發增 范家屯天德新 范家屯天德慶 范家屯福德堂 新民屯新發德 溝邦子廣生堂

錦縣福隆永 錦縣福金生 義縣大增號 綏中東和堂 山海關公和祥 開原德祥厚 開原德泰臨 開原生全堂 鐵嶺福合盛 鐵嶺合發久 昌圖德泰玉 公主嶺三合公 千金寨信仁堂 本溪縣春興堂 本溪縣慶和誠

雞冠山興德厚 鳳凰城太和生 鳳凰城大德生 安東福興堂 安東大生東 安東恒興藥行 安東東益達 安東瑞祥泰 安東福春堂 遼陽義和堂 遼陽源興仁 遼陽天延成 遼陽天福順 海城德增福 蓋平天一堂 大石橋衛生復 營口保興長 瓦房店康德記 普蘭店志義成 普蘭店康德記 錦縣順義成 金州志義成 熊岳新泰興

大連西崗廣興堂 大連西崗天和藥行 大連西崗志義成 大連西崗同德藥房 大連市華泰藥房 大連市華西藥房 大連德記西棧 大連德盛藥房 大連康德記 大連德記全棧 大連劉家屯志義成 三十里堡志義成 旅順仙芝堂 旅順大德堂 長春世一堂 長春天保堂 長春天和堂 長春天育堂 長春中西藥房 長春泰和祥藥房

長春義和謙 長春天益慶 張家灣德泰增 雙城堡世昌增 雙城堡德興厚 雙城堡永德堂 阿城世昌永 阿城世一堂 阿城永德堂 一面坡玉盛隆 一面坡德和鉦 橫道河天河堂 梅林站會榮福 寧安縣振興堂 寧安慶升堂 安達站大和堂 安達站誠泰裕 安達縣吉盛隆 呼蘭河延壽堂 呼蘭河錦和彩 西安縣春華醫院 呼蘭河德興恒 呼蘭河復國堂

呼蘭河永德堂 通河縣同發興 通河縣和發通 甜草岡新來春 昂昂溪育升慶 巴彥長發藥店 木蘭縣和發全 同賓縣吉盛宏 方正縣和發長 三姓德慶昌 三姓同益和 三岔河同慶和 三岔河天德堂 三岔河同順和 扶餘縣慶昌福 農安縣德泰增 克山縣德興祥 樺甸縣天益堂 蘭西中西藥房 大賚衛生藥房 海拉爾洪德堂 西集廠同發德 明水縣廣增和

烏吉密大德昌 佳木斯德慶宏 賓縣榮陞久 拜泉濟泉藥房 烏珠河天義慶 十二井子同盛春 林甸成盛永 二克山順盛茂 富錦縣泰華西藥商行 吉林泰華西藥行 黑龍江泰華西藥房

設無處購買請將欵寄至總發行所哈爾濱立即奉上不悞

價目每瓶大洋二元五角每打廿五元

銀粒仁丹

欲趨康健與光輝之生活 仁丹爲人必需更進一籌

滿口芳香 社會交際以此爲唯一之條件時常口含仁丹除口熱卻口臭使口中飄出芳香是誠社交人之義務

胃腸強健 此實日常保健之必守辨法請用仁丹調理胃腸以謀潑溂之生活機能化爲强健可也

惡疫預防 尤以活用仁丹爲第一策因能不斷服用具有獨特殺菌力之仁丹最稱簡便而又最合理者也

試用庖	壹百五十粒裝	金十錢
帶紙盒子	三百二十粒裝	金二十錢
帶滿洲藥盒	四百粒裝	金三十錢
帶瓶包	九百粒裝	金五十錢
德用包	壹千粒裝	金五十錢
帶瓶藥盒	二千二百粒裝	金壹圓

銀粒仁丹三十錢包內免費夾贈